



ROAD MAP 63

ทิศทางการปฏิบัติงาน
กรมตรวจบัญชีสหกรณ์
ปีงบประมาณ พ.ศ. 2563





ด่วน

บันทึกข้อความ

ส่วนราชการ กรมตรวจบัญชีสหกรณ์ สำนักแผนงานและโครงการพิเศษ โทร. ๒๓๑๓ - ๒๓๑๘

ที่ กษ ๐๔๐๒/ว ๑๐

วันที่ ๗ กุมภาพันธ์ ๒๕๖๓

เรื่อง ทิศทางการปฏิบัติงานกรมตรวจบัญชีสหกรณ์ ปีงบประมาณ พ.ศ. ๒๕๖๓ (Road Map ๖๓)

เรียน รองอธิบดีกรมตรวจบัญชีสหกรณ์/ผู้อำนวยการสำนัก/ผู้อำนวยการศูนย์/หัวหน้ากลุ่มตรวจสอบภายใน/หัวหน้ากลุ่มพัฒนาระบบบริหาร/ผู้อำนวยการสำนักงานตรวจบัญชีสหกรณ์ที่ ๑ - ๑๐/ผู้เชี่ยวชาญกรมตรวจบัญชีสหกรณ์/ผู้เชี่ยวชาญสำนักงานตรวจบัญชีสหกรณ์ที่ ๑ - ๑๐/หัวหน้าสำนักงานตรวจบัญชีสหกรณ์จังหวัด และผู้อำนวยการสำนักงานตรวจบัญชีสหกรณ์กรุงเทพมหานคร

ด้วยกรมตรวจบัญชีสหกรณ์ ได้จัดทำทิศทางการปฏิบัติงานกรมตรวจบัญชีสหกรณ์ ปีงบประมาณ พ.ศ. ๒๕๖๓ (Road Map ๖๓) เพื่อใช้เป็นคู่มือสำหรับผู้ปฏิบัติงานใช้ประกอบการทำงานให้สามารถปฏิบัติงานในเชิงพื้นที่ได้อย่างถูกต้อง การบริหารงบประมาณมีประสิทธิภาพ เกิดความคุ้มค่า และแสดงถึงผลลัพธ์เชิงประจักษ์ จึงให้หน่วยงานในสังกัดดำเนินการ ดังนี้

๑. ใช้ทิศทางการปฏิบัติงานกรมตรวจบัญชีสหกรณ์ ปีงบประมาณ พ.ศ. ๒๕๖๓ (Road Map ๖๓) เป็นกรอบทิศทางการขับเคลื่อนการทำงานตามภารกิจกรมตรวจบัญชีสหกรณ์ให้สอดคล้องกับนโยบายกระทรวงเกษตรและสหกรณ์และยุทธศาสตร์ชาติ
๒. ให้หัวหน้าสำนักงานตรวจบัญชีสหกรณ์ ชักซ้อม ทำความเข้าใจผู้ปฏิบัติงานในสังกัดให้เข้าใจ และสามารถปฏิบัติงานได้อย่างถูกต้อง เป็นไปตามที่กำหนดไว้ในทิศทางการปฏิบัติงานกรมตรวจบัญชีสหกรณ์ ปีงบประมาณ พ.ศ. ๒๕๖๓ (Road Map ๖๓)
๓. วิธีการปฏิบัติงานใดที่ได้กำหนดไว้ก่อนหน้านี้ หากขัดแย้งกับวิธีการปฏิบัติในทิศทางการปฏิบัติงานกรมตรวจบัญชีสหกรณ์ ปีงบประมาณ พ.ศ. ๒๕๖๓ (Road Map ๖๓) ให้ถือปฏิบัติตามทิศทางการปฏิบัติงานกรมตรวจบัญชีสหกรณ์ ปีงบประมาณ พ.ศ. ๒๕๖๓ (Road Map ๖๓)

จึงเรียนมาเพื่อทราบและถือปฏิบัติ

(นายโอภาส ทองยงค์)
อธิบดีกรมตรวจบัญชีสหกรณ์



ทิศทางการปฏิบัติงานกรมตรวจบัญชีสหกรณ์ ปีงบประมาณ พ.ศ. 2563 (Road Map 63) ได้จัดทำขึ้นเพื่อเป็นกรอบการขับเคลื่อนภารกิจของกรมตรวจบัญชีสหกรณ์ให้บรรลุตามวิสัยทัศน์ และเป้าหมายที่กรมกำหนดไว้ตามยุทธศาสตร์ชาติ ตลอดจนใช้เป็นคู่มือในการปฏิบัติงานให้เป็นไปในทิศทางเดียวกัน สอดคล้องกับงบประมาณที่ได้รับและใช้งบประมาณอย่างคุ้มค่าเกิดประโยชน์สูงสุด

กรมตรวจบัญชีสหกรณ์
สำนักแผนงานและโครงการพิเศษ
กุมภาพันธ์ 2563



		หน้า
ส่วนที่ 1		
ทิศทางการขับเคลื่อนภารกิจ		
	วิสัยทัศน์กรมตรวจบัญชีสหกรณ์	2
	พันธกิจกรมตรวจบัญชีสหกรณ์	3
	กรอบงบประมาณรายจ่าย กรมตรวจบัญชีสหกรณ์ ปีงบประมาณ พ.ศ. 2563	4
	แผนงาน/โครงการ และงบประมาณ ปีงบประมาณ พ.ศ. 2563	5
	ความเชื่อมโยงของยุทธศาสตร์ชาติ/แผนแม่บท/แผนปฏิรูปประเทศ/แผนพัฒนาเศรษฐกิจฯ ฉบับที่ 12/คำแถลงนโยบายของคณะรัฐมนตรี/ แผนปฏิบัติการราชการระยะ 3 ปี ของ กษ. และ ตส.	8
	ความเชื่อมโยงของวิสัยทัศน์ เป้าหมายการให้บริการ ตัวชี้วัด กลยุทธ์ ผลผลิต โครงการ/กิจกรรม	9
ส่วนที่ 2		
ระบบงาน		
งานตรวจสอบบัญชีสหกรณ์และกลุ่มเกษตรกร		
RM 1	การประเมินความพร้อมของสหกรณ์เพื่อการวางแผนงานสอบบัญชี	12
RM 2	การสอบบัญชีสหกรณ์และกลุ่มเกษตรกร	18
RM 3	การควบคุมคุณภาพงานสอบบัญชี	23
RM 4	การตรวจแนะนำสหกรณ์และกลุ่มเกษตรกร	25
RM 5	การวางระบบบัญชีสหกรณ์ตั้งใหม่	27
RM 6	การติดตามผลการเสนอเลิก	28
RM 7	งานสอบบัญชีสหกรณ์และกลุ่มเกษตรกรที่ชำระบัญชี	29
RM 8	การรายงานข้อสังเกตที่ตรวจพบ	30
RM 9	การให้คำปรึกษาหารือ	32
RM 10	การเตรียมความพร้อมสหกรณ์ที่ใกล้ถึงเกณฑ์มอบหมายสหกรณ์ให้ผู้สอบบัญชีรับอนุญาตหรือบุคคลอื่นตรวจสอบบัญชี	33



	หน้า	
RM 11	การตรวจสอบมาตรฐานการบัญชีสหกรณ์	34
RM 12	โครงการตรวจสอบความถูกต้องในการทำธุรกรรมทางการเงินระหว่างสหกรณ์และสมาชิก	35
งานพัฒนาสถาบันเกษตรกร		
RM 13	โครงการฝึกอบรมเศรษฐกิจการเงินขั้นพื้นฐานแก่สมาชิกสหกรณ์	38
RM 14	โครงการพัฒนามาตรฐานการบัญชีแก่สหกรณ์และกลุ่มเกษตรกร	39
RM 15	โครงการพัฒนาศักยภาพสหกรณ์ตั้งใหม่	41
RM 16	โครงการพัฒนาศักยภาพการดำเนินธุรกิจของสหกรณ์ กลุ่มเกษตรกร และธุรกิจชุมชน	43
RM 17	โครงการพัฒนาและส่งเสริมการเกษตร (ภาคกลาง)	45
RM 18	โครงการพัฒนาและส่งเสริมการผลิตสินค้าเกษตร (ภาคใต้)	46
RM 19	โครงการพัฒนาวิสาหกิจสู่ความเป็นมืออาชีพ	48
งานสอนบัญชีรายบุคคล		
RM 20	โครงการเสริมสร้างการจัดทำบัญชีครัวเรือนเพื่อการจัดการเศรษฐกิจระดับครัวเรือน	51
RM 21	โครงการพัฒนาเกษตรกรรายยั่งยืน (เกษตรอินทรีย์)	52
RM 22	โครงการระบบส่งเสริมการเกษตรแบบแปลงใหญ่	54
RM 23	โครงการบริหารจัดการการผลิตสินค้าเกษตรตามแผนที่เกษตรเพื่อการบริหารจัดการเชิงรุก (Agri - Map)	56
RM 24	โครงการเกษตรทฤษฎีใหม่	58
RM 25	โครงการพัฒนาอาชีพด้านการเกษตรแก่สมาชิกสหกรณ์และกลุ่มเกษตรกรผ่านกลไกการบัญชี	60
RM 26	โครงการพัฒนาศักยภาพด้านบัญชีแก่สมาชิกสหกรณ์และประชาชนกลุ่มเป้าหมาย (ทำบัญชีได้ใช้บัญชีเป็น)	62
RM 27	โครงการพัฒนาศักยภาพด้านบัญชีแก่สมาชิกสหกรณ์และประชาชนกลุ่มเป้าหมาย (ทำบัญชีอย่างยั่งยืน)	63
RM 28	โครงการศูนย์เรียนรู้การเพิ่มประสิทธิภาพการผลิตสินค้าเกษตร (ศพก.)	64



	หน้า
RM 29	โครงการตำบลมั่นคง มั่งคั่ง ยั่งยืน ในจังหวัดชายแดนภาคใต้ 65
RM 30	โครงการส่งเสริมการจัดทำบัญชีแก่กลุ่มเป้าหมายตามพระราชดำริของในหลวง 66
RM 31	โครงการพัฒนาเด็กและเยาวชน ตามพระราชดำริสมเด็จพระกนิษฐาธิราชเจ้า กรมสมเด็จพระเทพรัตนราชสุดา ฯ สยามบรมราชกุมารี 68
RM 32	โครงการส่งเสริมการเรียนรู้ด้านบัญชีในพื้นที่ศูนย์เรียนรู้เศรษฐกิจพอเพียงชุมชน 70
RM 33	โครงการพัฒนากลุ่มอาชีพประชาชน ตามพระราชดำริสมเด็จพระกนิษฐาธิราชเจ้า กรมสมเด็จพระเทพรัตนราชสุดา ฯ สยามบรมราชกุมารี 72
RM 34	โครงการพัฒนาพื้นที่ลุ่มน้ำปากพนังอันเนื่องมาจากพระราชดำริ 73
RM 35	โครงการศูนย์ศึกษาการพัฒนาอันเนื่องมาจากพระราชดำริ 75
RM 36	โครงการศิลปาชีพ 77
RM 37	โครงการหลวง 79
RM 38	โครงการคลินิกเกษตรเคลื่อนที่ 80
งานพัฒนาเทคโนโลยี	
RM 39	ส่งเสริมการใช้เทคโนโลยีสารสนเทศทางการเงินการบัญชีของสหกรณ์ด้วยโปรแกรมระบบบัญชีสหกรณ์ครบวงจร (FAS) 82
RM 40	ปรับเปลี่ยนเวอร์ชันสำหรับสหกรณ์ที่ใช้งานโปรแกรมระบบสินค้าให้เป็น เวอร์ชัน 2.2 84
RM 41	ปรับเปลี่ยนโปรแกรมระบบบัญชีสหกรณ์ออมทรัพย์ให้เป็น เวอร์ชัน 3.0 86
RM 42	โครงการพัฒนาและปรับปรุงด้านเสถียรภาพและประสิทธิภาพนวัตกรรมเพื่อสร้างข้อมูลที่มีคุณค่า (Smart4M) 88
RM 43	ศึกษาโครงสร้างธุรกิจของกาแฟและน้ำมันดิบเพื่อพัฒนาโปรแกรมระบบบัญชีสหกรณ์ 90
RM 44	เพิ่มประสิทธิภาพการใช้งานระบบควบคุมคุณภาพงานสอบบัญชีด้วยกระดาษทำการอิเล็กทรอนิกส์ (EWP) 92



	หน้า	
RM 45	การเพิ่มประสิทธิภาพระบบตรวจสอบสหกรณ์เชิงลึก (CATS : Cooperative Audit Through System)	93
RM 46	การพัฒนาชุดคำสั่งตรวจสอบของผู้สอบบัญชีด้านเทคโนโลยีสารสนเทศสหกรณ์ (Cooperative IT Auditor : CITA)	94
RM 47	สร้างระบบช่วยตรวจสอบบัญชีดิจิทัล (Digital Audit Tools : DAT)	96
RM 48	การให้บริการระบบอินเทอร์เน็ต ระบบสารสนเทศสำหรับเป็นช่องทางการรับ - ส่งข้อมูล	98
RM 49	การประชุมทางไกลออนไลน์ผ่านระบบ Web Conference	100
RM 50	การพัฒนาบุคลากรด้านบริหารจัดการระบบเครือข่ายคอมพิวเตอร์	102
RM 51	การให้บริการข้อมูลสารสนเทศทางการเงินของสหกรณ์และกลุ่มเกษตรกร	103
RM 52	เพิ่มประสิทธิภาพระบบบริการสารสนเทศทางการเงินของสหกรณ์และกลุ่มเกษตรกร (Web Service)	104
RM 53	เสริมสร้างการรับรู้และเข้าใจการใช้งานระบบเทคโนโลยีสารสนเทศและการสื่อสาร	105

ส่วนที่ 3 สรุปภาพรวมตัวชี้วัด ปีงบประมาณ พ.ศ. 2563

3.1	งานตรวจสอบบัญชีประจำปีสหกรณ์และกลุ่มเกษตรกร	108
3.2	งานพัฒนาสถาบันเกษตรกร	112
3.3	งานสอนบัญชีรายบุคคล	117
3.4	งานพัฒนาเทคโนโลยี	129

ส่วนที่ 1 : ทิศทางการขับเคลื่อนภารกิจ

- วิสัยทัศน์กรมตรวจบัญชีสหกรณ์
- พันธกิจกรมตรวจบัญชีสหกรณ์
- กรอบงบประมาณรายจ่าย กรมตรวจบัญชีสหกรณ์ ปีงบประมาณ พ.ศ. 2563
- แผนงาน/โครงการ และงบประมาณ ปีงบประมาณ พ.ศ. 2563
- ความเชื่อมโยงของยุทธศาสตร์ชาติ/แผนแม่บท/แผนปฏิรูปประเทศ/
แผนพัฒนาเศรษฐกิจฯ ฉบับที่ 12/คำแถลงนโยบายของคณะรัฐมนตรี/
แผนปฏิบัติราชการระยะ 3 ปี ของ กษ. และ ตส.
- ความเชื่อมโยงของวิสัยทัศน์ เป้าหมายการให้บริการ ตัวชี้วัด
กลยุทธ์ ผลผลิต โครงการ/กิจกรรม

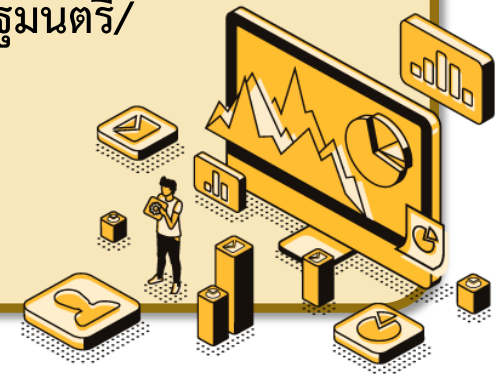



ภายในปี 2565 สหกรณ์และเกษตรกร
มีความเข้มแข็งด้านการเงินการบัญชี
ที่มีคุณภาพ เชื่อถือได้

By the Year 2022, the Strength of Finances
and Accounts of Cooperatives and Farmers
will be of Good Quality and Reliable.



กรอบงบประมาณรายจ่าย กรมตรวจบัญชีสหกรณ์ ปีงบประมาณ พ.ศ. 2563



ROAD MAP 63

(หน่วย : ล้านบาท)

งบรายจ่าย	ปีงบประมาณ 2562	ปีงบประมาณ 2563	ผลต่าง (+เพิ่ม /-ลด)	ร้อยละ
1. งบบุคลากร	814.4016	807.5762	- 6.8254	- 0.84
2. งบดำเนินงาน	506.2655	479.0058	- 27.2597	- 5.38
3. งบลงทุน	33.7560	54.1539	20.3979	60.43
รวมทั้งสิ้น	1,354.4231	1,340.7359	- 13.6872	- 1.01

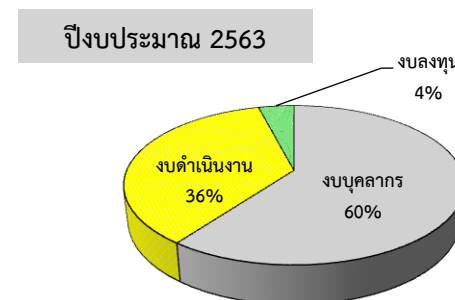
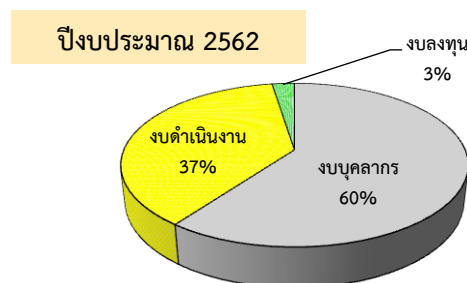

ข้อมูลวันที่ 17 ธันวาคม 2562

แผนงาน/โครงการ และงบประมาณ ปีงบประมาณ พ.ศ. 2563



ROAD MAP 63

ผลผลิต/โครงการ/กิจกรรม	หน่วยวัด	เป้าหมาย	งบประมาณ (ล้านบาท)
1. แผนงานบุคลากรภาครัฐ			830.3643
2. แผนงานพื้นฐานด้านการสร้างความสามารถในการแข่งขัน			335.1733
ผลผลิต : สหกรณ์และสถาบันเกษตรกรได้รับการพัฒนาและเสริมสร้างความเข้มแข็ง			335.1733
1. ตรวจสอบบัญชีประจำปีสหกรณ์และกลุ่มเกษตรกร	แห่ง	11,800	315.6823
2. โครงการตรวจสอบความถูกต้องในการทำธุรกรรมทางการเงินระหว่างสหกรณ์และสมาชิก	ราย	24,500	1.6969
3. โครงการฝึกอบรมเศรษฐกิจการเงินขั้นพื้นฐานแก่สมาชิกสหกรณ์	ราย	10,000	5.1500
4. โครงการพัฒนาศักยภาพด้านบัญชีแก่สมาชิกสหกรณ์และประชาชนกลุ่มเป้าหมาย	ราย	24,000	5.8800
(1) โครงการพัฒนาศักยภาพด้านบัญชีแก่สมาชิกสหกรณ์และประชาชนกลุ่มเป้าหมาย (ทำบัญชีได้ใช้บัญชีเป็น)	ราย	(15,000)	
(2) โครงการพัฒนาศักยภาพด้านบัญชีแก่สมาชิกสหกรณ์และประชาชนกลุ่มเป้าหมาย (ทำบัญชีอย่างยั่งยืน)	ราย	(9,000)	
5. โครงการพัฒนามาตรฐานการบัญชีแก่สหกรณ์และกลุ่มเกษตรกร	แห่ง	500	4.7850
6. โครงการพัฒนาศักยภาพสหกรณ์ตั้งใหม่	แห่ง	100	1.9791
3. แผนงานยุทธศาสตร์			72.3205
แผนงานยุทธศาสตร์เสริมสร้างพลังทางสังคม			
1. โครงการส่งเสริมการดำเนินงานอันเนื่องมาจากพระราชดำริ	ราย	10,500	21.7900

แผนงาน/โครงการ และงบประมาณ ปีงบประมาณ พ.ศ. 2563 (ต่อ)



ROAD MAP 63

ผลผลิต/โครงการ/กิจกรรม	หน่วยวัด	เป้าหมาย	งบประมาณ (ล้านบาท)
(1) โครงการส่งเสริมการจัดทำบัญชีแก่กลุ่มเป้าหมายตามพระราชดำริของในหลวง	ราย	(527)	
(2) โครงการพัฒนาเด็กและเยาวชน ตามพระราชดำริสมเด็จพระกนิษฐาธิราชเจ้า กรมสมเด็จพระเทพรัตนราชสุดาฯ สยามบรมราชกุมารี	ราย	(1,995)	
(3) โครงการส่งเสริมการเรียนรู้ด้านบัญชีในพื้นที่ศูนย์เรียนรู้เศรษฐกิจพอเพียงชุมชน	ราย	(1,180)	
(4) โครงการพัฒนากลุ่มอาชีพประชาชน ตามพระราชดำริสมเด็จพระกนิษฐาธิราชเจ้า กรมสมเด็จพระเทพรัตนราชสุดาฯ สยามบรมราชกุมารี	ราย	(198)	
(5) โครงการพัฒนาพื้นที่ลุ่มน้ำปากพนังอันเนื่องมาจากพระราชดำริ	ราย	(3,000)	
(6) โครงการศูนย์ศึกษาการพัฒนาอันเนื่องมาจากพระราชดำริ	ราย	(2,000)	
(7) โครงการศิลปอาชีพ	ราย	(1,200)	
(8) โครงการหลวง	ราย	(400)	
(9) โครงการคลินิกเกษตรเคลื่อนที่	ครั้ง	(308)	
2. โครงการเสริมสร้างการจัดทำบัญชีครัวเรือนเพื่อการจัดการเศรษฐกิจระดับครัวเรือน	ราย	85,000	20.6825
แผนงานยุทธศาสตร์การเกษตรสร้างมูลค่า			
1. โครงการพัฒนาเกษตรกรกรรมยั่งยืน (เกษตรอินทรีย์)	ราย	2,200	1.2838
2. โครงการระบบส่งเสริมการเกษตรแบบแปลงใหญ่	ราย	40,000	23.3805
3. โครงการบริหารจัดการการผลิตสินค้าเกษตรตามแผนที่เกษตรเพื่อการบริหารจัดการเชิงรุก (Agri - Map)	ราย	3,000	5.1837

แผนงาน/โครงการ และงบประมาณ ปีงบประมาณ พ.ศ. 2563 (ต่อ)



ROAD MAP 63

ผลผลิต/โครงการ/กิจกรรม	หน่วยวัด	เป้าหมาย	งบประมาณ (ล้านบาท)
4. กลุ่มงบประมาณรายจ่ายบูรณาการ			100.9331
แผนงานบูรณาการขับเคลื่อนการแก้ไขปัญหาจังหวัดชายแดนภาคใต้			17.8020
โครงการตำบลมั่นคง มั่งคั่ง ยั่งยืน ในจังหวัดชายแดนภาคใต้	ราย	9,000	17.8020
แผนงานบูรณาการพัฒนาผู้ประกอบการ และวิสาหกิจขนาดกลางและขนาดย่อมสู่สากล			7.4450
โครงการพัฒนาวิสาหกิจสู่ความเป็นมืออาชีพ	แห่ง	444	7.4450
แผนงานบูรณาการพัฒนาและส่งเสริมเศรษฐกิจฐานราก			75.6861
1. โครงการศูนย์เรียนรู้การเพิ่มประสิทธิภาพการผลิตสินค้าเกษตร (ศพก.)	ศูนย์	882	29.6601
2. โครงการเกษตรทฤษฎีใหม่	ราย	30,000	13.3200
3. โครงการพัฒนาอาชีพด้านการเกษตรแก่สมาชิกสหกรณ์และกลุ่มเกษตรกรผ่านกลไกการบัญชี	ราย	40,000	26.8900
4. โครงการพัฒนาศักยภาพการดำเนินธุรกิจของสหกรณ์ กลุ่มเกษตรกร และธุรกิจชุมชน	แห่ง	400	5.8160
5. กลุ่มงบประมาณรายจ่ายพื้นที่			1.9447
แผนงานบูรณาการเพื่อพัฒนาพื้นที่ระดับภาค (ด้านการสร้างความสามารถในการแข่งขัน)			1.9447
ภาคกลาง : โครงการพัฒนาและส่งเสริมการเกษตร	แห่ง	90	0.9408
ภาคใต้ : โครงการพัฒนาและส่งเสริมการผลิตสินค้าเกษตร	แห่ง	75	1.0039
รวมงบประมาณทั้งสิ้น			1,340.7359

ความเชื่อมโยงของยุทธศาสตร์ชาติ/แผนแม่บท/แผนปฏิรูปประเทศ/ แผนพัฒนาเศรษฐกิจฯ ฉบับที่ 12/คำแถลงนโยบายของคณะรัฐมนตรี/ แผนปฏิบัติการราชการระยะ 3 ปี ของ กษ. และ ตส.



ROAD MAP 63

ยุทธศาสตร์ชาติ	1. ด้านความมั่นคง	2. ด้านการสร้างความสามารถในการแข่งขัน	4. ด้านการสร้างโอกาสและความเสมอภาคทางสังคม	6. ด้านการปรับสมดุลและพัฒนาระบบการบริหารจัดการภาครัฐ		
แผนแม่บท	1. ด้านความมั่นคง แผนย่อย 2 การป้องกันและแก้ปัญหาที่มีผลกระทบต่อความมั่นคง	3.3. การเกษตร แผนย่อย 1 เกษตรอัตรัดักชนพื้นถิ่น แผนย่อย 2 เกษตรปลอดภัย แผนย่อย 6 การพัฒนาระบบนิเวศน์ การเกษตร	8. ผู้ประกอบการและวิสาหกิจ ขนาดกลางและขนาดย่อม ยุคใหม่ แผนย่อย 1 การสร้าง ความเข้มแข็ง ผู้ประกอบการ อัจฉริยะ	15. พลังทางสังคม แผนย่อย 2 การรองรับ สังคมสูงวัย เชิงรุก	16. เศรษฐกิจฐานราก แผนย่อย 1 การยกระดับ ศักยภาพ การเป็น ผู้ประกอบการ ธุรกิจ	20. การบริการประชาชนและประสิทธิภาพภาครัฐ แผนย่อย 1 การพัฒนาบริการประชาชน แผนย่อย 4 การพัฒนาระบบบริหารงานภาครัฐ แผนย่อย 5 การสร้างและพัฒนาบุคลากรภาครัฐ
แผนปฏิรูปประเทศ		5. เศรษฐกิจ	5. เศรษฐกิจ	2. การบริหารราชการแผ่นดิน		
แผนพัฒนาเศรษฐกิจและสังคมแห่งชาติ ฉบับที่ 12	5. การเสริมสร้างความมั่นคงแห่งชาติ เพื่อการพัฒนาประเทศสู่ความมั่งคั่งและยั่งยืน	3. การสร้างความเข้มแข็งทางเศรษฐกิจและแข่งขันได้อย่างยั่งยืน 9. การพัฒนาภาค เมือง และพื้นที่เศรษฐกิจ	2. การสร้างความเป็นธรรมและลดความเหลื่อมล้ำในสังคม	6. การบริหารจัดการในภาครัฐ การป้องกันการทุจริตประพฤติมิชอบ และธรรมาภิบาลในสังคมไทย		
คำแถลงนโยบายของคณะรัฐมนตรี	เรื่องเร่งด่วน ข้อ 9 การแก้ไขปัญหาเสถียรภาพและสร้างความสงบสุขในพื้นที่ชายแดนภาคใต้ นโยบายหลัก ด้านที่ 2 การสร้างความมั่นคงและความปลอดภัยของประเทศ และความสงบสุขของประเทศ ด้าน 2.4 สร้างความสุข การ จัดทำบัญชีเกษตรกร ตั้งแต่ระดับ ชุมชน	เรื่องเร่งด่วน ข้อ 4 การให้ความช่วยเหลือเกษตรกรและพัฒนานวัตกรรม ข้อ 6 การวางรากฐานระบบเศรษฐกิจของประเทศสู่นวัตกรรม นโยบายหลัก ด้านที่ 5 การพัฒนาเศรษฐกิจและความสามารถในการแข่งขัน ของไทย ด้านที่ 5.3 พัฒนาภาคการเกษตร ด้าน 5.3.2 ลดต้นทุนและเพิ่ม ประสิทธิภาพการผลิต ที่เหมาะสมและไม่ก่อให้เกิด ภาระทางการเงินการคลัง ของภาครัฐ ด้าน 5.3.3 พัฒนากองคกรเกษตรกร และเกษตรกรรุ่นใหม่ ด้าน 5.3.4 ส่งเสริมการสร้างมูลค่าเพิ่ม ให้กับสินค้าเกษตรกร	เรื่องเร่งด่วน ข้อ 4 การให้ความช่วยเหลือเกษตรกรและพัฒนานวัตกรรม นโยบายหลัก ด้านที่ 1 การปกป้องและเชิดชูสถาบันพระมหากษัตริย์ ด้านที่ 5 การพัฒนาเศรษฐกิจและความสามารถในการแข่งขัน ของไทย ด้านที่ 5.3 พัฒนาภาคการเกษตร ด้าน 5.3.2 ลดต้นทุนและเพิ่ม ประสิทธิภาพการผลิต ที่เหมาะสมและไม่ก่อให้เกิด ภาระทางการเงินการคลัง ของภาครัฐ ด้าน 5.3.3 พัฒนากองคกรเกษตรกร และเกษตรกรรุ่นใหม่	เรื่องเร่งด่วน ข้อ 10 การพัฒนาระบบการให้บริการประชาชน นโยบายหลัก ด้านที่ 11 การปฏิรูปบริหารจัดการภาครัฐ ด้านที่ 11.1 พัฒนาโครงสร้างและระบบการบริหาร จัดการภาครัฐสมัยใหม่ ด้านที่ 11.3 พัฒนาระบบข้อมูลขนาดใหญ่ ในการบริการราชการแผ่นดิน ด้านที่ 11.4 เปิดแนวข้อมูลภาครัฐสู่สาธารณะ ด้านที่ 11.5 ส่งเสริมระบบธรรมาภิบาลในการ บริหารจัดการภาครัฐ ด้านที่ 11.6 พัฒนากลไกให้ประชาชนมีส่วนร่วม ในการพัฒนาบริการสาธารณะ ด้านที่ 11.7 ปรับปรุงขั้นตอนและระยะเวลา การให้บริการ การอำนวยความสะดวก ต้นทุนค่าใช้จ่าย กฎหมาย กฎ และระเบียบต่าง ๆ ของภาครัฐ		
แผนปฏิบัติการราชการระยะ 3 ปี (2563 - 2565) ของ กษ.	1. สร้างความเข้มแข็งให้กับเกษตรกรและสถาบันเกษตรกร	1. สร้างความเข้มแข็งให้กับเกษตรกรและสถาบันเกษตรกร 2. เพิ่มประสิทธิภาพการผลิตและยกระดับมูลค่าสินค้าเกษตรกร	1. สร้างความเข้มแข็งให้กับเกษตรกรและสถาบันเกษตรกร	5. พัฒนาระบบบริหารจัดการภาครัฐ		
แผนปฏิบัติการราชการระยะ 3 ปี (2563 - 2565) ของ ตส.	2. ส่งเสริมและพัฒนาศักยภาพการจัดทำบัญชีเกษตรกร	1. พัฒนาความเข้มแข็งด้านบัญชีแก่สหกรณ์และสถาบันเกษตรกร 2. ส่งเสริมและพัฒนาศักยภาพการจัดทำบัญชีเกษตรกร	2. ส่งเสริมและพัฒนาศักยภาพการจัดทำบัญชีเกษตรกร	3. พัฒนาระบบการบริหารจัดการสู่องค์กรดิจิทัล		
เป้าหมาย	2. เกษตรกรมีภูมิคุ้มกัน	1. สหกรณ์มีความเข้มแข็งด้านการเงินการบัญชี 2. เกษตรกรมีภูมิคุ้มกัน	2. เกษตรกรมีภูมิคุ้มกัน	1. สหกรณ์มีความเข้มแข็งด้านการเงินการบัญชี		

ความเชื่อมโยงของวิสัยทัศน์ เป้าหมายการให้บริการ ตัวชี้วัด กลยุทธ์ ผลผลิต โครงการ/กิจกรรม



ROAD MAP 63

วิสัยทัศน์	ภายในปี 2565 สหกรณ์และเกษตรกร มีความเข้มแข็งด้านการเงินการบัญชี ที่มีคุณภาพ เชื่อถือได้		
เป้าหมาย	1. สหกรณ์มีความเข้มแข็งด้านการเงินการบัญชี	2. เกษตรกรมีภูมิคุ้มกันทางการเงิน	
ตัวชี้วัด	1.1 ร้อยละของสหกรณ์ที่จัดทำบัญชีและงบการเงินได้ถูกต้องด้วยสหกรณ์เอง 1.2 ร้อยละของสหกรณ์ที่ได้รับการตรวจสอบและแสดงความเห็นต่องบการเงินได้ 1.3 ร้อยละของสหกรณ์มีระดับชั้นคุณภาพการควบคุมภายในดี	2.1 ร้อยละของเกษตรกรกลุ่มเป้าหมายที่มีวินัยทางการเงินภาคครัวเรือน 2.2 ร้อยละของเกษตรกรกลุ่มเป้าหมายที่สามารถนำข้อมูลทางบัญชีไปใช้เพื่อพัฒนาอาชีพ	
กลยุทธ์	❶ พัฒนาความเข้มแข็งด้านการเงินการบัญชีแก่สหกรณ์และสถาบันเกษตรกร	❸ พัฒนาระบบการบริหารจัดการสู่องค์กรดิจิทัล	❷ ส่งเสริมและพัฒนาศักยภาพการจัดการจัดทำบัญชีเกษตรกร
แผนงาน/ โครงการ	1. ตรวจสอบบัญชีประจำปีสหกรณ์และกลุ่มเกษตรกร 2. โครงการตรวจสอบความถูกต้องในการทำธุรกรรมทางการเงินระหว่างสหกรณ์และสมาชิก 3. โครงการฝึกอบรมเศรษฐกิจการเงินขั้นพื้นฐานแก่สมาชิกสหกรณ์ 4. โครงการพัฒนามาตรฐานการบัญชีแก่สหกรณ์และกลุ่มเกษตรกร 5. โครงการพัฒนาศักยภาพสหกรณ์ตั้งใหม่ 6. โครงการพัฒนาศักยภาพการดำเนินธุรกิจของสหกรณ์ กลุ่มเกษตรกร และธุรกิจชุมชน 7. โครงการพัฒนาและส่งเสริมการเกษตร 8. โครงการพัฒนาและส่งเสริมการผลิตสินค้าเกษตร 9. โครงการพัฒนาวิสาหกิจสู่ความเป็นมืออาชีพ	แผนงานตามภารกิจ กรมตรวจบัญชีสหกรณ์	1. โครงการเสริมสร้างการจัดการจัดทำบัญชีครัวเรือนเพื่อการจัดการเศรษฐกิจระดับครัวเรือน 2. โครงการพัฒนาเกษตรกรยั่งยืน (เกษตรกรอินทรีย์) 3. โครงการระบบส่งเสริมการเกษตรแบบแปลงใหญ่ 4. โครงการบริหารจัดการการผลิตสินค้าเกษตรตามแผนที่เกษตรเพื่อการบริหารจัดการเชิงรุก (Agri - Map) 5. โครงการเกษตรทฤษฎีใหม่ 6. โครงการพัฒนาอาชีพด้านการเกษตรแก่สมาชิกสหกรณ์และกลุ่มเกษตรกรผ่านกลไกการบัญชี 7. โครงการพัฒนาศักยภาพด้านบัญชีแก่สมาชิกสหกรณ์และประชาชนกลุ่มเป้าหมาย 8. โครงการศูนย์เรียนรู้การเพิ่มประสิทธิภาพการผลิตสินค้าเกษตร (ศพก.) 9. โครงการตำบลมั่นคง มั่งคั่ง ยั่งยืน ในจังหวัดชายแดนภาคใต้ 10. โครงการส่งเสริมการดำเนินงานอันเนื่องมาจากพระราชดำริ

ส่วนที่ 2 : ระบบงาน

- งานตรวจสอบบัญชีสหกรณ์และกลุ่มเกษตรกร
- งานพัฒนาสถาบันเกษตรกร
- งานสอนบัญชีรายบุคคล
- งานพัฒนาเทคโนโลยี

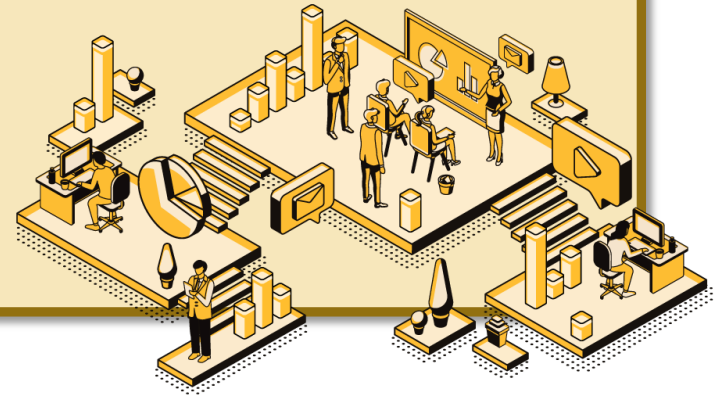



งานตรวจสอบบัญชีสหกรณ์ และกลุ่มเกษตรกร

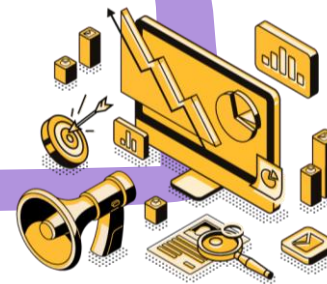

การประเมินความพร้อมของสหกรณ์เพื่อการวางแผนงานสอบบัญชี



RM 1

ROAD MAP 63

กลุ่มเป้าหมาย

วัตถุประสงค์

การดำเนินงาน

สหกรณ์และกลุ่มเกษตรกรตามทะเบียนของนายทะเบียนสหกรณ์

เพื่อประเมินความพร้อมรับการตรวจสอบบัญชีของสหกรณ์และกลุ่มเกษตรกรและวางแผนการให้บริการที่เหมาะสม

เวลาดำเนินการ

สตส.

1. กรณีที่ 1 แสดงความเห็นได้
 - 1.1 ประเมินความพร้อมของสหกรณ์และกลุ่มเกษตรกรในระบบเพื่อเตรียมการมอบหมายงานให้ผู้สอบบัญชีปีบัญชีถัดไป (ระบบจะจัดให้อยู่กลุ่มพร้อมโดยอัตโนมัติ)
 - 1.2 มอบหมายงานสอบบัญชี และผู้ช่วยผู้สอบบัญชีในระบบ CAD_AUDIT
2. กรณีที่ 2 ครบ 150 วัน แล้วไม่สามารถแสดงความเห็นได้
 - 2.1 บันทึกเหตุผลในระบบ CAD_PLAN
 - 1) ไม่สามารถส่งงบการเงินและรายละเอียดประกอบงบการเงิน ภายใน 150 วัน หรือ
 - 2) ไม่สามารถแสดงความเห็นได้ ภายใน 150 วัน
 - 2.2 ประเมินความพร้อมของสหกรณ์และกลุ่มเกษตรกรในระบบ CAD_AUDIT
 - 2.3 พิจารณาวางแผนปฏิบัติงานในระบบ CAD_PLAN
 - 1) สหกรณ์และกลุ่มเกษตรกรไม่ส่งงบการเงินและรายละเอียดประกอบงบการเงิน
 - กรณีสหกรณ์และกลุ่มเกษตรกรอยู่ระหว่างจัดทำงบการเงินและรายละเอียดประกอบงบการเงินให้ตรวจสอบ ไม่ต้องบันทึกการวางแผนตรวจแนะนำการจัดทำบัญชีเมื่อได้รับงบการเงินและรายละเอียดประกอบงบการเงินจากสหกรณ์และกลุ่มเกษตรกรให้บันทึกวันที่ได้รับงบการเงินฯ (PA2)
 - กรณีสหกรณ์และกลุ่มเกษตรกรไม่สามารถส่งงบการเงินฯ ได้ ให้วางแผนตรวจแนะนำการจัดทำบัญชี/ติดตามเสนอเลิก (PA2)

ภายใน 10 วัน
ทำการนับแต่วันที่
แสดงความเห็น

ภายใน 60 วัน
นับแต่วันที่เกิน 150 วัน

การประเมินความพร้อมของสหกรณ์เพื่อการวางแผนงานสอบบัญชี (ต่อ)



RM 1

ROAD MAP 63

เวลาดำเนินการ

<p>สตส.</p>	<p>2) สหกรณ์และกลุ่มเกษตรกรส่งงบการเงินและรายละเอียดประกอบงบการเงินแล้ว อยู่ระหว่างการตรวจสอบบัญชี</p> <ul style="list-style-type: none"> - ผู้สอบบัญชีพิจารณาแล้วสามารถแสดงความเห็นได้ ไม่ต้องบันทึกการวางแผนตรวจแนะนำ การจัดทำบัญชี แต่ให้บันทึกวันที่แสดงความเห็น (PA2) - ผู้สอบบัญชีพิจารณาแล้วเห็นว่าสหกรณ์มีปัญหาทุจริตหรือมีข้อบกพร่อง หรืออื่น ๆ ซึ่งทำให้ไม่สามารถแสดงความเห็นต่องบการเงินได้ ให้บันทึกการวางแผนตรวจแนะนำ การจัดทำบัญชี (PA2) <p>หมายเหตุ กรณีสหกรณ์และกลุ่มเกษตรกรอยู่ระหว่างตรวจสอบบัญชีประจำปี ซึ่งผู้สอบบัญชี พิจารณาแล้วเห็นว่าสหกรณ์และกลุ่มเกษตรกรไม่สามารถส่งงบการเงินและรายละเอียดประกอบงบ การเงิน หรือผู้สอบบัญชีไม่สามารถแสดงความเห็นได้ ให้บันทึกเหตุผลในระบบ CAD_PLAN และ ประเมินความพร้อมในระบบ CAD_AUDIT โดยไม่ต้องรอจนครบ 150 วัน</p> <p>3. เสนอแต่งตั้งผู้สอบบัญชีไปยัง สตท.</p>	<p>ภายใน 60 วัน นับแต่วันที่เกิน 150 วัน</p>
<p>สตท.</p>	<ol style="list-style-type: none"> 1. ติดตามการประเมินความพร้อมของ สตส. ให้ถูกต้องครบถ้วนตามกำหนดเวลา 2. ทบทวนการมอบหมายงานสอบบัญชีของ สตส. 3. จัดทำคำสั่งแต่งตั้งผู้สอบบัญชีเป็นรายสหกรณ์ (1 คำสั่ง ต่อ 1 สหกรณ์และกลุ่มเกษตรกร) ส่งกลับไปให้ สตส. และบันทึกข้อมูลในระบบ CAD_AUDIT 	<p>ตลอดปี</p> <p>ทุกเดือน</p> <p>ภายใน 45 วัน นับจาก วันที่แสดงความเห็น</p>
<p>สมช.</p>	<ol style="list-style-type: none"> 1. กำกับดูแลการประเมินความพร้อมของ สตส. และการแต่งตั้งผู้สอบบัญชีของ สตท. ให้ถูกต้อง เป็นไปตามแนวทางที่กรมฯ กำหนด 2. ประสานงานกับ สตท. ในการแก้ไขปัญหาการปฏิบัติงาน ตลอดจนประสานกับหน่วยงานที่เกี่ยวข้อง เพื่อให้การปฏิบัติงานและการแก้ไขข้อมูลเป็นไปอย่างมีประสิทธิภาพ 	<p>ไตรมาส 1 - 4</p>

การดำเนินงาน



รายละเอียดการจำแนกกลุ่มตามความพร้อม

1. กลุ่มพร้อมรับการตรวจสอบ

สหกรณ์และกลุ่มเกษตรกรที่สามารถส่งงบการเงินให้ผู้สอบบัญชีตรวจสอบและแสดงความเห็นต่องบการเงินได้ แบ่งเป็น

- 1.1 จัดทำงบการเงินได้เอง
- 1.2 จัดทำงบการเงินโดยผู้อื่น

2. กลุ่มไม่พร้อมรับการตรวจสอบ

นอกเหนือจากกลุ่มพร้อมรับการตรวจสอบ กลุ่มจัดตั้งใหม่ กลุ่มอาจถูกสั่งเลิก และกลุ่มต้องเลิกตามกฎหมายและกลุ่มที่ชำระบัญชี

3. กลุ่มจัดตั้งใหม่

- 3.1 จดทะเบียนตั้งใหม่ระหว่างปี หรือ
- 3.2 ตั้งใหม่ในปีก่อนแต่ยังไม่ได้รับการวางระบบบัญชีและการควบคุมภายในแก่สหกรณ์

4. กลุ่มอาจถูกสั่งเลิก

4.1 สหกรณ์ ตามมาตรา 71 แห่ง พ.ร.บ. สหกรณ์ พ.ศ. 2542 และที่แก้ไขเพิ่มเติม นายทะเบียนสหกรณ์ มีอำนาจสั่งเลิกสหกรณ์ได้

- 1) ไม่เริ่มดำเนินกิจการภายใน 1 ปี นับแต่วันที่จดทะเบียน หรือหยุดดำเนินกิจการติดต่อกันเป็นเวลา 2 ปี นับแต่วันที่หยุดดำเนินกิจการ
- 2) ไม่ส่งสำเนารายงานประจำปีและงบการเงินประจำปี ต่อนายทะเบียนสหกรณ์เป็นเวลา 3 ปีติดต่อกัน
- 3) ไม่อาจดำเนินกิจการให้เป็นผลดีหรือการดำเนินกิจการของสหกรณ์ก่อให้เกิดความเสียหายแก่สหกรณ์ หรือประโยชน์ส่วนรวม



4. กลุ่มอาจถูกสั่งเลิก (ต่อ)

4.2 กลุ่มเกษตรกร ตามมาตรา 33 แห่ง พ.ร.ฎ. ว่าด้วยกลุ่มเกษตรกร พ.ศ. 2547 มีอำนาจสั่งเลิกได้

- 1) ไม่มีการประชุมใหญ่สามัญครั้งแรกภายใน 90 วัน นับแต่วันรับใบทะเบียนจัดตั้งกลุ่มเกษตรกร
- 2) ไม่เริ่มดำเนินการภายใน 1 ปี นับแต่วันจดทะเบียนจัดตั้งกลุ่มเกษตรกร หรือหยุดดำเนินการติดต่อกันเป็นเวลาไม่น้อยกว่า 2 ปี
- 3) ไม่ส่งสำเนาบัญชีต่อนายทะเบียนกลุ่มเกษตรกรประจำจังหวัดตามมาตรา 24 วรรค 4 เป็นเวลา 3 ปี ติดต่อกัน
- 4) การดำเนินการของกลุ่มเกษตรกรก่อให้เกิดความเสียหายอย่างร้ายแรงแก่กลุ่มเกษตรกรนั้น หรือไม่อาจดำเนินการให้เป็นผลดีต่อไปได้

5. กลุ่มต้องเลิกตามกฎหมาย

5.1 สหกรณ์ ตามมาตรา 70 แห่ง พ.ร.บ. สหกรณ์ พ.ศ. 2542 และที่แก้ไขเพิ่มเติม

- 1) มีเหตุตามที่กำหนดในข้อบังคับ
- 2) สหกรณ์มีจำนวนสมาชิกน้อยกว่า 10 ราย
- 3) ที่ประชุมใหญ่ลงมติให้เลิก
- 4) ล้มละลาย
- 5) นายทะเบียนสหกรณ์สั่งให้เลิกตามมาตรา 71

5.2 กลุ่มเกษตรกร ตามมาตรา 32 แห่ง พ.ร.ฎ. ว่าด้วยกลุ่มเกษตรกร พ.ศ. 2547

- 1) ตามที่กำหนดในข้อบังคับ
- 2) กลุ่มเกษตรกรมีสมาชิกน้อยกว่า 30 ราย ติดต่อกันเกิน 120 วัน
- 3) ที่ประชุมใหญ่ลงมติให้เลิก
- 4) ศาลพิพากษาให้ล้มละลาย
- 5) นายทะเบียนสหกรณ์สั่งให้เลิกตามมาตรา 33

6. กลุ่มที่ชำระบัญชี

6.1 สหกรณ์ ตามมาตรา 80 และมาตรา 87 แห่ง พ.ร.บ. สหกรณ์ พ.ศ. 2542 และที่แก้ไขเพิ่มเติม

6.2 กลุ่มเกษตรกร ตามมาตรา 34 และมาตรา 35 แห่ง พ.ร.ฎ. ว่าด้วยกลุ่มเกษตรกร พ.ศ. 2547

การจำแนกกลุ่ม (วางแผนงานตรวจสอบ)

- กลุ่มพร้อมรับการตรวจสอบ
- กลุ่มไม่พร้อมรับการตรวจสอบ
- กลุ่มจัดตั้งใหม่
- กลุ่มอาจถูกสั่งเลิก
- กลุ่มต้องเลิกตามกฎหมาย

การประเมินศักยภาพ (วางแผนพัฒนา/อบรม)

- จัดทำงบการเงินได้
- จัดทำงบทดลองได้
- จัดทำบัญชีชั้นปลายได้
- จัดทำบัญชีชั้นต้นได้
- จัดทำเอกสารประกอบการบันทึกบัญชีได้
- ไม่สามารถทำได้เลย



กรอบการวางแผนการปฏิบัติงานตรวจสอบบัญชี ประจำปีงบประมาณ พ.ศ. 2563



Guideline

ROAD MAP 63



การจำแนกกลุ่ม



แผนตรวจสอบระหว่างปี



แผนตรวจสอบบัญชีประจำปี

1. กลุ่มพร้อม

1.1 จัดทำงบการเงินได้เอง

1.2 จัดทำงบการเงินโดยผู้อื่น



สอบบัญชีระหว่างปี



1.2.1 สอบบัญชีระหว่างปี หรือ
1.2.2 ตรวจสอบแนะนำ



สอบบัญชีประจำปี

2. กลุ่มไม่พร้อม



ตรวจสอบแนะนำ



กรณีสามารถส่งงบการเงินได้
ให้ดำเนินการสอบบัญชีประจำปี

3. กลุ่มตั้งใหม่



3.1 วางระบบบัญชี
3.2 ตรวจสอบแนะนำ

4. กลุ่มอาจถูกสั่งเลิก



ติดตามผลการเสนอเลิก

5. กลุ่มต้องเลิกตามกฎหมาย



ติดตามผลการเสนอเลิก

การสอบบัญชีสหกรณ์และกลุ่มเกษตรกร



RM 2

ROAD MAP 63

กลุ่มเป้าหมาย

กลุ่มพร้อมรับการตรวจสอบ (เฉพาะสหกรณ์และกลุ่มเกษตรกรที่จัดทำงบการเงินได้เอง)

วัตถุประสงค์

1. เพื่อให้สหกรณ์และกลุ่มเกษตรกรได้รับการตรวจสอบบัญชี สามารถใช้ประโยชน์จากผลการตรวจสอบบัญชีและข้อสังเกตจากผู้สอบบัญชี ไปปรับปรุงการบริหารจัดการและอำนวยความสะดวกแก่มวลสมาชิกโดยรวม
2. เพื่อให้การสอบบัญชีสหกรณ์เป็นไปอย่างมีประสิทธิภาพและสอดคล้องตามมาตรฐานการสอบบัญชี

Concept

1. วิเคราะห์โครงสร้างเงินทุน และสแกนธุรกรรมเชิงลึก (Scan ธุรกรรม)
2. ประเมินความเสี่ยง
3. จัดทำแผนการสอบบัญชีโดยรวม
4. จัดทำแนวการสอบบัญชี
 - 4.1 สอบบัญชีระหว่างปี → เน้น ทดสอบการควบคุม : Test of control
 - 4.2 สอบบัญชีประจำปี → เน้น ตรวจสอบเนื้อหาสาระ : Substantive test

- หมายเหตุ**
1. การวางแผนงานสอบบัญชีให้วางแผนก่อนเข้าตรวจสอบบัญชีระหว่างปี
 2. การเข้าตรวจสอบบัญชีระหว่างปีให้เข้าตรวจสอบบัญชีระหว่างปีอย่างน้อย 1 ครั้ง (ควรก่อนวันสิ้นปีทางบัญชี ไม่น้อยกว่า 4 เดือน หากกรณีไม่สามารถปฏิบัติตามกำหนดให้รายงาน ผอ.สตท.)
 3. กรณีสหกรณ์และกลุ่มเกษตรกรที่มีข้อบกพร่องและนายทะเบียนสหกรณ์ออกคำสั่งตาม มาตรา 22 แห่ง พ.ร.บ. สหกรณ์ 2542 และที่แก้ไขเพิ่มเติม ให้เข้าตรวจบัญชีระหว่างปี ไตรมาสละ 1 ครั้ง (ระยะเวลาตามปีบัญชีของสหกรณ์รวมการเข้าตรวจสอบบัญชีประจำปีด้วย)

5. จัดทำกระดาษทำการ (กรณีใช้ EWP ต้องปิดแฟ้มกระดาษทำการ EWP ปีก่อนให้แล้วเสร็จ ก่อนเปิดแฟ้มกระดาษทำการ EWP ใหม่)

- หมายเหตุ** จำนวนสหกรณ์ที่ใช้ EWP จำนวน 1,833 แห่ง (จำนวนเดิมของปี 2562) โดยกำหนดให้ผู้สอบบัญชีใช้ EWP ดังนี้
- | | |
|----------------------|--------------------|
| ผู้สอบบัญชีระดับต้น | อย่างน้อย 2 สหกรณ์ |
| ผู้สอบบัญชีระดับกลาง | อย่างน้อย 3 สหกรณ์ |
| ผู้สอบบัญชีระดับสูง | อย่างน้อย 4 สหกรณ์ |



เวลาดำเนินการ

Concept

6. สรุปผลการตรวจสอบและจัดทำรายงานการสอบบัญชี
กรณีสหกรณ์และกลุ่มเกษตรกรที่ใช้โปรแกรมระบบบัญชี
- 6.1 ให้ใช้ CATS สำหรับช่วยตรวจสอบสหกรณ์ที่ใช้โปรแกรมระบบบัญชีของกรมตรวจบัญชีสหกรณ์
- 6.2 ให้ใช้ ACL สำหรับช่วยตรวจสอบสหกรณ์ที่ใช้โปรแกรมระบบบัญชีของผู้อื่น

สตส.

กระบวนการสอบบัญชีตามมาตรฐานการสอบบัญชี

1. การวางแผนงานสอบบัญชี
ผู้สอบบัญชี
 - 1) ทำหนังสือขอข้อมูลอิเล็กทรอนิกส์จากสหกรณ์ (กรณีใช้ CATS หรือ ACL ช่วยตรวจสอบ)
 - 2) วิเคราะห์โครงสร้างเงินทุนและสแกนธุรกรรมเชิงลึก (Scan ธุรกรรม) ของสหกรณ์และกลุ่มเกษตรกร
 - 3) ประเมินมาตรฐานขั้นต่ำในการควบคุมภายในและการรักษาความปลอดภัยสำหรับสหกรณ์
ที่ประมวลผลข้อมูลด้วยคอมพิวเตอร์
 - 4) ประเมินความเสี่ยง
 - วางแผนร่วมกับทีมงานในการเข้าประเมินความเสี่ยง
 - ประชุมทีมงานเพื่อทำการสรุปผลประเมินความเสี่ยงสหกรณ์เป้าหมาย กรณีสหกรณ์ที่มีความยาก
ในการสอบบัญชีระดับยากมากขึ้นไป ให้ หน.สตส.ประชุมร่วมกับทีมงาน
 - 5) กำหนดขอบเขตการตรวจสอบ โดยพิจารณาจากผลการประเมินความเสี่ยงและจัดทำแผน
การสอบบัญชีโดยรวม
 - 6) จัดทำแนวการสอบบัญชี (Audit Program) กรณีมีการใช้ CATS หรือ ACL ช่วยตรวจสอบ
ให้กำหนดวิธีการตรวจสอบแต่ละรายการไว้ในแนวการสอบบัญชีด้วย
 - 7) ประชุมทีมงานเพื่อทำความเข้าใจในวิธีการตรวจสอบตาม Audit Program

ก่อนเข้าสอบ
บัญชีระหว่างปี

การดำเนินงาน

การสอบบัญชีสหกรณ์และกลุ่มเกษตรกร (ต่อ)



RM 2

ROAD MAP 63

เวลาดำเนินการ

ก่อนเข้าสอบ
บัญชีระหว่างปี

ตามมาตรฐานเวลา
การปฏิบัติงาน
- มากที่สุด 45 วัน
- มาก 30 วัน
- ปานกลาง 20 วัน
- น้อย 10 วัน

หัวหน้าสำนักงาน/ผู้อำนวยการสำนักงานตรวจบัญชีสหกรณ์กรุงเทพมหานคร

- 1) กำกับให้มีการวิเคราะห์โครงสร้างเงินทุน และสแกนธุรกรรมเชิงลึก (Scan ธุรกรรม) และประเมินความเสี่ยงในการสอบบัญชีสหกรณ์ตามข้อเท็จจริง
- 2) กำกับให้มีการจัดทำแผนการสอบบัญชีโดยรวมและแนวการสอบบัญชี (Audit Program) ที่ถูกต้องและเหมาะสมกับสหกรณ์
- 3) กำกับให้มีการทำความเข้าใจในวิธีการตรวจสอบตาม Audit Program
- 4) สอบทานการวางแผนงานสอบบัญชี
- 5) แจ้งผลการสอบทานการวางแผนงานสอบบัญชีรายสหกรณ์ ให้ผู้สอบบัญชีเป็นลายลักษณ์อักษร กรณีใช้ระบบ EWP ให้แจ้งผลโดยใช้ Coaching note
- 6) รายงานผลการสอบทานการวางแผนงานสอบบัญชีในระบบ CAD_PLAN

2. การปฏิบัติงานตรวจสอบบัญชี
ผู้สอบบัญชี

- 1) ปฏิบัติการตรวจสอบตามวิธีการที่กำหนดไว้ในแนวการสอบบัญชีแต่ละเรื่อง
- 2) บันทึกผลการตรวจสอบเมื่อปฏิบัติงานแล้วเสร็จในแต่ละเรื่อง
- 3) กรณีผู้สอบบัญชีต้องแสดงความคิดเห็นที่แตกต่างจากแบบไม่มีเงื่อนไข ให้แจ้งข้อสังเกตเป็นลายลักษณ์อักษร ต่อประธานกรรมการสหกรณ์ให้แก้ไข และรายงานเป็นลายลักษณ์อักษรต่อรอง นทส. ในพื้นที่ และให้ผู้สอบบัญชีติดตามการแก้ไขข้อสังเกตให้แล้วเสร็จภายในระยะเวลาที่ นทส. กำหนด เมื่อพ้นระยะเวลาที่กำหนด ผู้สอบบัญชีสามารถแสดงความคิดเห็นต่องบการเงินที่แตกต่างจากแบบไม่มีเงื่อนไขได้

หัวหน้าสำนักงาน/ผู้อำนวยการสำนักงานตรวจบัญชีสหกรณ์กรุงเทพมหานคร

- 1) สอบทานการปฏิบัติงานสอบบัญชีระหว่างปี
- 2) แจ้งข้อสังเกตในกรณีที่จำเป็นต้องขยายขอบเขตการตรวจสอบหรือปรับวิธีการตรวจสอบ ให้ผู้สอบบัญชีทราบเป็นลายลักษณ์อักษร กรณีใช้ระบบ EWP ให้แจ้งข้อสังเกต โดยใช้ Coaching note

การดำเนินงาน

สตส.

การสอบบัญชีสหกรณ์และกลุ่มเกษตรกร (ต่อ)



RM 2

ROAD MAP 63

เวลาดำเนินการ

<p>การดำเนินงาน</p> <p>สตส.</p>	<p>3. การรายงานผลการสอบบัญชี</p> <p><u>ผู้สอบบัญชี</u></p> <ol style="list-style-type: none"> 1) สรุปผลการตรวจสอบจากกระดาษทำการ 2) เสนอรายงานการสอบบัญชีและกระดาษทำการต่อหัวหน้าสำนักงาน/ผู้อำนวยการสำนักงานตรวจบัญชีสหกรณ์กรุงเทพมหานครก่อนแสดงความเห็นต่องบการเงิน 3) เสนอรายงานการสอบบัญชีและกระดาษทำการ กรณีที่มีระดับความยากมากที่สุด/มาก ภายใน 15 วันทำการ และระดับความยากปานกลาง/น้อย ภายใน 10 วันทำการ นับแต่วันที่แสดงความเห็นต่องบการเงิน 4) ปิดแฟ้มกระดาษทำการ EWP ภายใน 10 วันทำการ นับแต่วันที่หัวหน้า สตส. หรือ ผอ.สตม. สอบทานงานแล้วเสร็จ <p><u>หัวหน้าสำนักงาน/ผู้อำนวยการสำนักงานตรวจบัญชีสหกรณ์กรุงเทพมหานคร</u></p> <ol style="list-style-type: none"> 1) สอบทานรายงานการสอบบัญชีและกระดาษทำการก่อนผู้สอบบัญชีแสดงความเห็นต่องบการเงิน 2) แจ้งผลการสอบทานกระดาษทำการและรายงานการสอบบัญชีรายสหกรณ์ ให้ผู้สอบบัญชี เป็นลายลักษณ์อักษร กรณีใช้ระบบ EWP ให้แจ้งข้อสังเกต โดยใช้ Coaching note 3) ให้หัวหน้า สตส. หรือ ผอ.สตม. สอบทานงานให้แล้วเสร็จก่อนขอเปิดแฟ้มกระดาษทำการ EWP ใหม่ ไปยัง สตท. 1 - 10/สมช. 	<p>ตามมาตรฐานเวลา การปฏิบัติงาน</p> <ul style="list-style-type: none"> - มากที่สุด 45 วัน - มาก 30 วัน - ปานกลาง 20 วัน - น้อย 10 วัน
<p>สมช.</p>	<p>ติดตามผลการปฏิบัติงานสอบบัญชีเพื่อแก้ไขปัญหาและพัฒนางาน</p>	<p>ไตรมาส 1 - 4</p>
<p>ตัวชี้วัด</p> <p>เชิงปริมาณ</p> <p>เชิงคุณภาพ</p>	<ol style="list-style-type: none"> 1. สหกรณ์และกลุ่มเกษตรกรได้รับการตรวจสอบบัญชี 2. ผู้สอบบัญชีสามารถใช้กระดาษทำการอิเล็กทรอนิกส์ จำนวน 1,833 สหกรณ์ (เท่ากับปี 2562) 3. ร้อยละ 80 ของสหกรณ์เป้าหมายที่ใช้โปรแกรมระบบบัญชี มีการใช้ CATS ช่วยในการตรวจสอบบัญชีประจำปี <p>ร้อยละ 94 ของสหกรณ์และกลุ่มเกษตรกรได้รับการตรวจสอบบัญชีภายในมาตรฐานเวลาที่กำหนด</p>	



Concept

1. การสอบทานการวางแผนงานสอบบัญชี

- 1.1 ผลการประเมินความเสี่ยงของผู้สอบบัญชี นำข้อมูลจากการวิเคราะห์โครงสร้างเงินทุน และสแกนธุรกรรมเชิงลึก (Scan ธุรกรรม) มาประกอบการพิจารณาผลการประเมินความเสี่ยงในการสอบบัญชี
- 1.2 แผนการสอบบัญชีโดยรวม และแนวการสอบบัญชี
 - 1) สอบทานแผนการสอบบัญชีโดยรวม กำหนดรายการตรวจสอบไว้ครอบคลุมทุกรายการสอดคล้องกับผลการประเมินความเสี่ยงในการสอบบัญชี
 - 2) สอบทานแนวการสอบบัญชี ให้สอดคล้องกับแผนการสอบบัญชีโดยรวม
 - 3) สอบทานวิธีการตรวจสอบ ทุกรายการสอดคล้องกับแผนการสอบบัญชีโดยรวม

2. สอบทานการปฏิบัติงานสอบบัญชีระหว่างปี

- 2.1 สอบทานการปฏิบัติงานตามแนวการสอบบัญชีกับกระดาดำทำการ
- 2.2 สอบทานรายงานผลการสอบบัญชีระหว่างปีกับกระดาดำทำการ

3. สอบทานผลการปฏิบัติงานสอบบัญชีประจำปี

- 3.1 สอบทานการปฏิบัติงานตามแนวการสอบบัญชีกับกระดาดำทำการ
- 3.2 สอบทานความถูกต้องของการแสดงรายการในงบการเงิน
- 3.3 สอบทานการเปิดเผยข้อมูลในหมายเหตุประกอบงบการเงิน
- 3.4 สอบทานร่างรายงานของผู้สอบบัญชี และรายงานผลการตรวจสอบเทียบกับสรุปผลการตรวจสอบในกระดาดำทำการ

การควบคุมคุณภาพงานสอบบัญชี



RM 3

ROAD MAP 63

กลุ่มเป้าหมาย

1. ชี้นำงานของผู้สอบบัญชีที่จัดทำกระดาษทำการด้วยมืออย่างน้อย 1 ชี้นำงาน
2. ชี้นำงานของผู้สอบบัญชีที่จัดทำกระดาษทำการด้วยระบบอิเล็กทรอนิกส์อย่างน้อย 1 ชี้นำงาน
3. กรณีมีเรื่องร้องเรียน/มีข้อกล่าวหาทุจริตให้เพิ่มการควบคุมคุณภาพงานสอบบัญชีทุกชี้นำงาน

วัตถุประสงค์

1. เพื่อให้การปฏิบัติงานสอบบัญชีสหกรณ์และกลุ่มเกษตรกรเป็นไปตามมาตรฐานการควบคุมคุณภาพงานสอบบัญชี
2. เพื่อพัฒนาผู้ปฏิบัติงานสอบบัญชีให้เป็นไปตามมาตรฐานวิชาชีพ

เวลาดำเนินการ

การดำเนินงาน

สตท./
กทส.

1. การวางแผนงานสอบบัญชี
แนวทางการควบคุมคุณภาพ
 - 1.1 ผลการประเมินความเสี่ยงของผู้สอบบัญชี
 - 1) วิเคราะห์ผลการประเมินความเสี่ยง และผลกระทบต่อความเสี่ยงที่งบการเงินจะแสดงข้อมูลอันขัดต่อข้อเท็จจริง
 - 1.2 แผนการสอบบัญชีโดยรวม และแนวการสอบบัญชี
 - 1) วิเคราะห์รายการที่ต้องตรวจสอบในแผนการสอบบัญชีโดยรวม ได้กำหนดวิธีการตรวจสอบที่สำคัญไว้ครบถ้วนถูกต้องทุกรายการสอดคล้องกับผลการประเมินความเสี่ยง
 - 2) วิเคราะห์ความเพียงพอของหลักฐานการสอบบัญชี โดยพิจารณาจากวิธีการตรวจสอบที่กำหนดในแนวการสอบบัญชีว่า ครบถ้วน ถูกต้อง บรรลุวัตถุประสงค์ของการตรวจสอบและสอดคล้องกับผลกระทบที่อาจเกิดขึ้นจากผลการประเมินความเสี่ยง
 - 3) วิเคราะห์ผลลัพธ์จากการใช้ CATS/ACL ในการเลือกตัวอย่าง
 - 4) วิเคราะห์การเลือกตัวอย่างว่า เหมาะสมกับวิธีการตรวจสอบที่กำหนดและผลการประเมินความเสี่ยง
2. การปฏิบัติงานตรวจสอบบัญชี
แนวทางการควบคุมคุณภาพ
 - 2.1 วิเคราะห์การปฏิบัติงานตามแนวการสอบบัญชีกับกระดาษทำการ

ไตรมาส 1 - 4

การควบคุมคุณภาพงานสอบบัญชี (ต่อ)



RM 3

ROAD MAP 63

เวลาดำเนินการ

สตท./
กกส.

- 2.2 วิเคราะห์เปรียบเทียบรายการในงบการเงินปีปัจจุบันกับข้อมูลปีก่อน เพื่อพิจารณาว่าได้มีการปรับเพิ่มรายการที่มีสาระสำคัญในแผนการสอบบัญชีโดยรวมและแนวการสอบบัญชี
- 2.3 วิเคราะห์ความผิดปกติของรายการในงบการเงิน
 - 1) วิเคราะห์ความสอดคล้องสัมพันธ์ของรายการในงบการเงินกับวิธีการตรวจสอบที่กำหนดในแนวการสอบบัญชี และสรุปผลการตรวจสอบและข้อสังเกตในกระดาษทำการ
 - 2) วิเคราะห์ความเพียงพอของหลักฐานการสอบบัญชี กับการแสดงความเห็นต่องบการเงินในรายงานของผู้สอบบัญชี
 - 3) วิเคราะห์ข้อมูลในรายงานผลการตรวจสอบบัญชีว่าครบถ้วนถูกต้องตามหลักฐานการสอบบัญชีและให้ข้อเสนอแนะที่ถูกต้อง
3. รายงานผลการควบคุมคุณภาพงานสอบบัญชี
 - 3.1 สรุปผลการควบคุมคุณภาพและแจ้งผลการควบคุมคุณภาพงานสอบบัญชีเป็นลายลักษณ์อักษรต่อหัวหน้าสำนักงานตรวจบัญชีสหกรณ์ หรือผู้สอบบัญชีสหกรณ์หรือผู้อำนวยการสำนักงานตรวจบัญชีสหกรณ์กรุงเทพมหานคร
 - 3.2 รายงานผลการควบคุมคุณภาพงานสอบบัญชีในระบบ CAD_CAQC
 - 3.3 รวบรวมข้อสังเกตจากการควบคุมคุณภาพงานสอบบัญชี เพื่อนำไปปรับปรุงการควบคุมคุณภาพและพัฒนาความรู้ให้กับผู้ปฏิบัติงานสอบบัญชี

ไตรมาส 1 - 4

กกส.

1. การควบคุมคุณภาพงานสอบบัญชีของสำนักงานตรวจบัญชีสหกรณ์ (สตท.)
2. สรุปประเมินผลการควบคุมคุณภาพงานสอบบัญชี พร้อมเสนอแนะเพื่อพัฒนาคุณภาพงานสอบบัญชีต่อผู้บริหารกรมตรวจบัญชีสหกรณ์

ไตรมาส 4

ตัวชี้วัด

เชิงปริมาณ

ชิ้นงานของผู้สอบบัญชีที่จัดทำกระดาษทำการด้วยมืออย่างน้อย 1 ชิ้นงาน และชิ้นงานของผู้สอบบัญชีที่จัดทำกระดาษทำการด้วยระบบอิเล็กทรอนิกส์อย่างน้อย 1 ชิ้นงาน ได้รับการควบคุมคุณภาพงานสอบบัญชี

การตรวจแนะนำสหกรณ์และกลุ่มเกษตรกร



RM 4

ROAD MAP 63

กลุ่มเป้าหมาย

1. กลุ่มพร้อม (จัดทำงบการเงินโดยผู้อื่น)
2. กลุ่มไม่พร้อมรับการตรวจสอบ

วัตถุประสงค์

1. เพื่อให้สหกรณ์และกลุ่มเกษตรกรกำหนดผู้รับผิดชอบจัดทำบัญชี
2. เพื่อให้สหกรณ์และกลุ่มเกษตรกรสามารถจัดทำบัญชี และงบการเงินได้
3. เพื่อเสริมสร้างความพร้อมรับการตรวจสอบบัญชี

เวลาดำเนินการ

การดำเนินงาน

สตส.

1. กิจกรรมการตรวจแนะนำสหกรณ์และกลุ่มเกษตรกร ให้กำหนดจำนวนครั้งในการเข้าตรวจแนะนำตามความเหมาะสมกับสภาพการดำเนินงานของสหกรณ์และกลุ่มเกษตรกรและส่งผลสำเร็จต่อความพร้อมรับการตรวจสอบบัญชีประจำปี (ในระบบ CAD_PLAN)
 - 1.1 แนะนำให้กำหนดผู้รับผิดชอบจัดทำบัญชี กรณีไม่มีผู้รับผิดชอบจัดทำบัญชี
 - 1.2 ตรวจแนะนำการจัดทำบัญชี งบการเงิน และรายละเอียดประกอบการเงิน
2. รายงานผลการปฏิบัติงานรายสหกรณ์ต่อหัวหน้าสำนักงาน/ผู้อำนวยการ (ในระบบ CAD_PLAN) สำนักงานตรวจบัญชีสหกรณ์กรุงเทพมหานคร ภายใน 3 วันทำการ นับแต่วันที่ปฏิบัติงานแล้วเสร็จ
 - 2.1 รายงานผลการตรวจแนะนำการจัดทำบัญชี งบการเงิน และรายละเอียดประกอบการเงิน
 - 2.2 รายงานผลการติดตามการดำเนินการต่อหัวหน้าสำนักงาน/ผู้อำนวยการ สำนักงานตรวจบัญชีสหกรณ์กรุงเทพมหานคร
3. กรณีที่มีข้อสังเกตสำเนาผลการปฏิบัติงานให้สหกรณ์จังหวัดทราบ
4. หากสหกรณ์และกลุ่มเกษตรกรสามารถจัดส่งงบการเงินให้ตรวจสอบได้ ให้ดำเนินการเสนอแต่งตั้งผู้สอบบัญชีเข้าตรวจสอบบัญชีประจำปี

ไตรมาส 1 - 4

การตรวจแนะนำสหกรณ์และกลุ่มเกษตรกร (ต่อ)



RM 4

ROAD MAP 63

เวลาดำเนินการ

การดำเนินงาน	<p>สตส.</p> <p>หมายเหตุ กรณีกลุ่มพร้อม (จัดทำงบการเงินโดยผู้อื่น)</p> <ol style="list-style-type: none"> ผู้สอบบัญชีพิจารณาแล้วว่าสามารถเข้าตรวจสอบบัญชีระหว่างปีได้ ให้วางแผนตรวจสอบบัญชีระหว่างปีแทนการตรวจแนะนำในระบบ CAD_PLAN ให้ผู้สอบบัญชีวางแผนการสอบบัญชีประจำปีในระบบ CAD_PLAN ทุกกรณี 	<p>ไตรมาส 1 - 4</p>
	<ol style="list-style-type: none"> รายงานสรุปผลการปฏิบัติงานประจำปี พร้อมปัญหาอุปสรรคต่อสำนักงานตรวจบัญชีสหกรณ์ ที่ 1 - 10 	<p>ภายใน 31 สิงหาคม 2563 (ตัดยอด 15 สิงหาคม 2563)</p>
	<p>สตท.</p> <ol style="list-style-type: none"> ติดตามการเข้าปฏิบัติงานตรวจแนะนำของ สตส. ให้เป็นไปตามแนวทางที่กรมตรวจบัญชีสหกรณ์กำหนด สรุปผลการปฏิบัติงานประจำปี พร้อมปัญหาอุปสรรค ต่อกรมตรวจบัญชีสหกรณ์ 	<p>ภายใน 7 กันยายน 2563</p>
	<p>สมช.</p> <p>สรุปผลการปฏิบัติงานประจำปี พร้อมปัญหาอุปสรรคต่ออธิบดีกรมตรวจบัญชีสหกรณ์ และแจ้งให้กรมส่งเสริมสหกรณ์ทราบ</p>	<p>ภายใน 15 กันยายน 2563</p>

ตัวชี้วัด

เชิงปริมาณ สหกรณ์และกลุ่มเกษตรกรเป้าหมายได้รับการสอนแนะนำการจัดทำบัญชี และงบการเงิน หรือสอบบัญชีได้

เชิงคุณภาพ ร้อยละ 10 ของสหกรณ์และกลุ่มเกษตรกรเป้าหมายสามารถจัดทำบัญชี และงบการเงินได้

การวางระบบบัญชีสหกรณ์ตั้งใหม่



RM 5

ROAD MAP 63

กลุ่มเป้าหมาย

กลุ่มจัดตั้งใหม่

วัตถุประสงค์

เพื่อให้สหกรณ์และกลุ่มเกษตรกรที่จัดตั้งใหม่มีระบบบัญชีและระบบการควบคุมภายในที่เหมาะสมกับลักษณะการดำเนินธุรกิจของสหกรณ์และกลุ่มเกษตรกร

เวลาดำเนินการ

การดำเนินงาน

สตส.

1. ชี้แจงเบื้องต้นเกี่ยวกับการเงินการบัญชีต่อที่ประชุมคณะผู้จัดตั้ง
 2. ชี้แจงความสำคัญของการจัดทำบัญชีต่อที่ประชุมคณะกรรมการดำเนินการ
 3. แนะนำให้สหกรณ์ดำเนินการหาผู้รับผิดชอบในการจัดทำบัญชี
 4. วางระบบบัญชีและการควบคุมภายใน
 - 4.1 แนะนำการจัดทำเอกสารประกอบการบันทึกบัญชีที่เหมาะสมกับลักษณะการดำเนินธุรกิจของสหกรณ์และกลุ่มเกษตรกร
 - 4.2 แนะนำวิธีการจัดทำบัญชีและงบการเงินตามประเภทของสหกรณ์ (Manual และ/หรือ โปรแกรมระบบบัญชีสหกรณ์)
 - 4.3 แนะนำการวางระบบการควบคุมภายในที่เหมาะสมกับลักษณะการดำเนินธุรกิจของสหกรณ์และกลุ่มเกษตรกร
 5. รายงานผลการวางระบบบัญชีและการควบคุมภายในต่อหัวหน้าสำนักงานตรวจบัญชีสหกรณ์จังหวัด
 6. บันทึกข้อมูลผู้รับผิดชอบในการจัดทำบัญชีใน “ระบบฐานข้อมูลบุคลากรสหกรณ์”
- อนึ่ง หากสหกรณ์และกลุ่มเกษตรกรสามารถจัดส่งงบการเงินให้ตรวจสอบได้ให้ดำเนินการสอบบัญชีประจำปี

เมื่อได้รับการประสานว่ามีสหกรณ์/กลุ่มเกษตรกรจัดตั้งใหม่

ตัวชี้วัด

เชิงปริมาณ

จำนวนสหกรณ์และกลุ่มเกษตรกรได้รับการวางระบบบัญชีและการควบคุมภายใน

เชิงคุณภาพ

ร้อยละ 50 ของสหกรณ์และกลุ่มเกษตรกรที่ได้รับการวางระบบบัญชีสามารถจัดทำบัญชีขั้นต้นได้ (จัดทำเอกสารประกอบการบันทึกบัญชี และอย่างน้อยสามารถบันทึกสมุดเงินสด สมุดซื้อสินค้า และสมุดขายสินค้าได้อย่างถูกต้อง)

การติดตามผลการเสนอเลิก



RM 6

ROAD MAP 63

กลุ่มเป้าหมาย

กลุ่มอาจุกสิ่งเล็ก/ต้องเลิกตามกฎหมาย

วัตถุประสงค์

เพื่อติดตามความเคลื่อนไหวของสหกรณ์และกลุ่มเกษตรกรที่อยู่ในข่ายอาจุกสิ่งเล็กหรือต้องเลิกตามกฎหมาย

เวลาดำเนินการ

การดำเนินงาน

สตส.

- ประสานกับสหกรณ์จังหวัด เพื่อยืนยันสถานะของสหกรณ์และกลุ่มเกษตรกร
1. กรณีสหกรณ์และกลุ่มเกษตรกรมีการเปลี่ยนแปลงสถานะ ส่งผลให้ไม่เข้าเงื่อนไขอาจุกสิ่งเล็ก/ต้องเลิกตามกฎหมาย ให้พิจารณาเข้าแผนำการจัดทำบัญชี หากสามารถสอบบัญชีได้ ให้สอบบัญชีประจำปี
 2. กรณีสหกรณ์และกลุ่มเกษตรกรไม่มีการเปลี่ยนแปลงสถานะ หรือนายทะเบียนสหกรณ์ไม่ดำเนินการสั่งเลิกติดต่อกันเป็นเวลา 2 ปี ให้ดำเนินการ ดังนี้
 - 2.1 เสนอคณะทำงานระดับจังหวัดแก้ไขปัญหาในการดำเนินงานของสหกรณ์และกลุ่มเกษตรกร ที่มีข้อบกพร่อง (จกบ.) พิจารณา
 - 2.2 กรณีไม่มีการดำเนินการใด ๆ ให้สรุปผลการติดตามเสนอ ผอ. สตส.

ภายใน
มิถุนายน 2563

สตท.

สรุปผลการติดตามเสนอกรมฯ เพื่อบริหารการร่วมกับกรมส่งเสริมสหกรณ์ในการแก้ไขปัญหา

ภายใน
15 กรกฎาคม 2563

สมช.

ดำเนินการรวบรวมผลการติดตามการเสนอเลิก เสนออธิบดีกรมตรวจบัญชีสหกรณ์ เพื่อแจ้งนายทะเบียนสหกรณ์ พิจารณาดำเนินการตามกฎหมายต่อไป

ภายใน
31 กรกฎาคม 2563

ตัวชี้วัด

เชิงปริมาณ จำนวนสหกรณ์และกลุ่มเกษตรกรเป้าหมายได้รับการติดตามการเสนอเลิก

งานสอบบัญชีสหกรณ์และกลุ่มเกษตรกรที่ชำระบัญชี



RM 7

ROAD MAP 63

กลุ่มเป้าหมาย

สหกรณ์และกลุ่มเกษตรกรที่ชำระบัญชี

วัตถุประสงค์

เพื่อรายงานผลการตรวจสอบสหกรณ์และกลุ่มเกษตรกรที่ชำระบัญชีตามกฎหมาย

เวลาดำเนินการ

การดำเนินงาน

สตส.

1. ตรวจสอบและแสดงความเห็นต่องบการเงิน ณ วันที่เลิกสหกรณ์และกลุ่มเกษตรกร เพื่อผู้ชำระบัญชี นำงบการเงินเสนอที่ประชุมใหญ่และดำเนินการชำระบัญชีต่อไป เว้นแต่อยู่ระหว่างการตรวจสอบ งบการเงิน ณ วันรับมอบทรัพย์สิน ก่อนที่พระราชบัญญัติสหกรณ์ พ.ศ. 2542 และที่แก้ไขเพิ่มเติม มีผลบังคับใช้ ให้ตรวจสอบและแสดงความเห็นต่องบการเงิน ณ วันรับมอบทรัพย์สิน
2. ตรวจสอบและรับรองรายงานการชำระบัญชีและรายการย่อของบัญชีที่ชำระ เพื่อผู้ชำระบัญชี จัดทำหนังสือเสนอนายทะเบียน ให้ความเห็นชอบและถอนชื่อจากทะเบียน
3. รายงานผลการตรวจสอบสหกรณ์และกลุ่มเกษตรกรที่ชำระบัญชี

ภายใน
สิงหาคม 2563

สตท.

สรุปผลสหกรณ์และกลุ่มเกษตรกรที่ได้รับการชำระบัญชี เสนอกรมฯ แจ้งกรมส่งเสริมสหกรณ์

ภายใน
10 กันยายน 2563

สมช.

รวบรวมผลจากสำนักงานตรวจบัญชีสหกรณ์ที่ 1 - 10 และรายงานผลจำนวนสหกรณ์และกลุ่มเกษตรกร ที่ได้รับการชำระบัญชีเสนออธิบดีกรมตรวจบัญชีสหกรณ์ แจ้งนายทะเบียนสหกรณ์ทราบ

ภายใน
25 กันยายน 2563

การรายงานข้อสังเกตที่ตรวจพบ



RM 8

ROAD MAP 63

กลุ่มเป้าหมาย

วัตถุประสงค์

การดำเนินงาน

<p>สหกรณ์และกลุ่มเกษตรกรที่ได้รับการตรวจสอบและพบข้อสังเกต หรือที่มีประเด็นสำคัญอยู่ในความสนใจของสังคม หรือเป็นข่าว หรือเกิดการทุจริต</p>		
<p>เพื่อให้ผู้ปฏิบัติงานรายงานข้อสังเกตที่ตรวจพบให้สอดคล้องเป็นไปตามอำนาจหน้าที่ของกรมตรวจบัญชีสหกรณ์</p>		
<p>สถส.</p>	<ol style="list-style-type: none"> ข้อสังเกตที่ตรวจพบ เกิดจากผู้ปฏิบัติงานเข้าตรวจสอบบัญชี ตรวจสอบมาตรฐานการบัญชีสหกรณ์ ตรวจสอบแนะนำการเงินการบัญชี หรือกิจกรรมอื่นใดที่ทำให้ทราบข้อมูลที่ควรตั้งเป็นข้อสังเกตที่อาจก่อให้เกิดความเสียหายแก่สหกรณ์ การรายงาน <ol style="list-style-type: none"> ผู้ปฏิบัติงานตรวจพบข้อสังเกตให้เสนอข้อสังเกตที่ตรวจพบต่อหัวหน้าสำนักงาน พร้อมทั้งบันทึกข้อมูลในระบบ Cad_Notice หัวหน้าสำนักงาน พิจารณากลับกรองข้อสังเกตที่ตรวจพบ หากเห็นว่าเป็นข้อสังเกตที่ควรแจ้งให้สหกรณ์ทราบ เพื่อให้สหกรณ์แก้ไข ให้ดำเนินการดังนี้ <ol style="list-style-type: none"> แจ้งข้อสังเกตเป็นลายลักษณ์อักษรต่อประธานกรรมการสหกรณ์ รายงานเป็นลายลักษณ์อักษรต่อรองนายทะเบียนสหกรณ์ในพื้นที่ หรือนายทะเบียนกลุ่มเกษตรกรประจำจังหวัด 	<p>เมื่อเสร็จสิ้นภารกิจ</p> <p>ทันทีที่ได้รับรายงานข้อสังเกตที่ตรวจพบ</p>
	<p>ผู้สอบบัญชีรับอนุญาตหรือบุคคลอื่น</p> <p>ข้อสังเกตที่ตรวจพบ เกิดจากผู้สอบบัญชีสหกรณ์เข้าตรวจสอบบัญชีระหว่างปีหรือประจำปี หรือกิจกรรมอื่นใดที่ทำให้ทราบข้อมูลที่ควรตั้งเป็นข้อสังเกตที่อาจก่อให้เกิดความเสียหายแก่สหกรณ์ ให้ดำเนินการดังนี้</p> <ol style="list-style-type: none"> แจ้งข้อสังเกตเป็นลายลักษณ์อักษรต่อประธานกรรมการสหกรณ์ เสนอข้อสังเกตที่ตรวจพบต่อหัวหน้าสำนักงานตรวจบัญชีสหกรณ์ในพื้นที่เฉพาะในเขต กทม. ให้เสนอต่อผู้อำนวยการกองกำกับการสอบบัญชีสหกรณ์ ให้บันทึกข้อมูลในระบบ CAD_AUDIT_CA 	<p>เมื่อเสร็จสิ้นภารกิจ</p>

การรายงานข้อสังเกตที่ตรวจพบ (ต่อ)



RM 8

ROAD MAP 63

เวลาดำเนินการ

กกส.

1. ข้อสังเกตที่ตรวจพบ เกิดจากผู้ปฏิบัติงานเข้าตรวจสอบมาตรฐานการบัญชีสหกรณ์ หรือกิจกรรมอื่นใดที่ทำให้ทราบข้อมูลที่ควรตั้งเป็นข้อสังเกตที่อาจก่อให้เกิดความเสียหายแก่สหกรณ์
2. การรายงาน
 - 2.1 ผู้ปฏิบัติงานตรวจพบข้อสังเกตให้เสนอข้อสังเกตที่ตรวจพบต่อผู้อำนวยการกองกำกับการสอบบัญชีสหกรณ์ พร้อมทั้งบันทึกข้อมูลในระบบ Cad_Notice
 - 2.2 ผู้อำนวยการกองกำกับการสอบบัญชีสหกรณ์ พิจารณากลับกรองข้อสังเกตที่ตรวจพบ หากเห็นว่าเป็นข้อสังเกตที่ควรแจ้งให้สหกรณ์ทราบเพื่อให้สหกรณ์แก้ไขให้ดำเนินการดังนี้
 - 1) แจ้งข้อสังเกตเป็นลายลักษณ์อักษรต่อประธานกรรมการสหกรณ์
 - 2) รายงานเป็นลายลักษณ์อักษรต่อรองนายทะเบียนสหกรณ์ในพื้นที่ (ผู้อำนวยการส่งเสริมสหกรณ์ กรุงเทพมหานคร พื้นที่ 1 - 2)

เมื่อเสร็จสิ้นภารกิจ

การดำเนินงาน

สตส./
กกส.

3. การรายงานกรณีเร่งด่วน : กรณีที่มีเหตุการณ์ใดเหตุการณ์หนึ่งเป็นประเด็นเกี่ยวข้องกับสหกรณ์/กลุ่มเกษตรกรในพื้นที่รับผิดชอบและเป็นประเด็นสำคัญอยู่ในความสนใจของสังคม หรือเป็นข่าว หรือเกิดการทุจริต ให้หัวหน้าสำนักงาน/ผู้อำนวยการกองกำกับการสอบบัญชีสหกรณ์รายงานข้อเท็จจริงต่อผู้บังคับบัญชาให้ได้ทราบเหตุการณ์โดยเร็วที่สุด ส่วนรายละเอียดข้อเท็จจริงให้จัดทำเป็นหนังสือชี้แจงโดยเร็วเช่นกัน

ทันทีที่พบเหตุการณ์

สตท./
กกส.

วิเคราะห์สหกรณ์ในพื้นที่เพื่อชี้ประเด็นข้อสังเกตนั้น ๆ และให้คำปรึกษา แนะนำ หรือชี้แนวทางในการตรวจสอบสหกรณ์ที่มีข้อสังเกต

ไตรมาส 1 - 4

สมช.

1. ประมวลผลสรุปข้อสังเกตในภาพรวม ณ วันสิ้นเดือน เสนออธิบดีกรมตรวจบัญชีสหกรณ์
2. สรุปผลการรายงานข้อสังเกตที่ตรวจพบประจำปีต่ออธิบดีกรมตรวจบัญชีสหกรณ์และแจ้งให้กรมส่งเสริมสหกรณ์ทราบ

ภายในวันที่ 10 ของทุกเดือน

ภายในวันที่ 15
ตุลาคม 2563

ตัวชี้วัด

เชิงปริมาณ ร้อยละ 80 ของสหกรณ์และกลุ่มเกษตรกรที่ผู้ปฏิบัติงานตรวจพบข้อสังเกตได้บันทึกข้อมูลผ่านระบบสารสนเทศบน Intranet ของกรมฯ

การให้คำปรึกษาหารือ



RM 9

ROAD MAP 63

กลุ่มเป้าหมาย

ผู้ปฏิบัติงานสอบบัญชีที่ขอคำปรึกษาหารือ

วัตถุประสงค์

เพื่อให้งานสอบบัญชี เป็นไปตามมาตรฐานการสอบบัญชี ระเบียบ คำสั่ง หรือคำแนะนำต่าง ๆ ของนายทะเบียนสหกรณ์ และกรมตรวจบัญชีสหกรณ์

การดำเนินงาน

สตส./
สตม.

1. ผู้สอบบัญชีขอคำปรึกษาหารือจากหัวหน้าสำนักงานฯ/ผู้อำนวยการสำนักงานตรวจบัญชีสหกรณ์ กรุงเทพมหานครด้วยวาจาหรือเป็นลายลักษณ์อักษร
2. หัวหน้าสำนักงานฯ/ผู้อำนวยการสำนักงานตรวจบัญชีสหกรณ์กรุงเทพมหานครให้คำปรึกษา หารือ
3. กรณีที่มีความเห็นแตกต่างจากการให้คำปรึกษาหารือ ให้ส่งคำปรึกษาหารือพร้อมความเห็นที่แตกต่างเป็นลายลักษณ์อักษรไปยัง สำนักงานตรวจบัญชีสหกรณ์ที่ 1 - 10 สำหรับ สตม. ให้ส่งคำปรึกษาหารือไปยังสำนักมาตรฐานการบัญชีและการสอบบัญชี

สตท.

1. สำนักงานตรวจบัญชีสหกรณ์ที่ 1 - 10 ให้คำปรึกษาหารือ
2. กรณีที่มีความเห็นแตกต่างจากการให้คำปรึกษาหารือ ให้ส่งคำปรึกษาหารือพร้อมความเห็นที่แตกต่างเป็นลายลักษณ์อักษรไปยัง สำนักมาตรฐานการบัญชีและการสอบบัญชี

สมช.

ให้คำปรึกษาหารือและความเห็น

เวลาดำเนินการ

ภายใน 15 วัน
นับจากวันที่ได้รับ
เอกสารครบถ้วน

ภายใน 15 วัน นับจาก
วันที่ได้รับเอกสาร
ครบถ้วน

ตัวชี้วัด

เชิงปริมาณ จำนวนเรื่องที่ให้คำปรึกษาหารือหรือแก้ไขปัญหากับผู้สอบบัญชีได้

การเตรียมความพร้อมสหกรณ์ที่ใกล้ถึงเกณฑ์มอบหมายสหกรณ์ ให้ผู้สอบบัญชีรับอนุญาตหรือบุคคลอื่นตรวจสอบบัญชี



RM 10

ROAD MAP 63

กลุ่มเป้าหมาย

สหกรณ์นอกภาคเกษตรที่มีทุนของสหกรณ์ตั้งแต่ 30 ล้านบาทขึ้นไป และระดับชั้นคุณภาพการควบคุมภายในทุกระดับชั้น

วัตถุประสงค์

เพื่อเตรียมความพร้อมให้กับสหกรณ์นอกภาคการเกษตรเมื่อถึงเกณฑ์ที่ระเบียบกรมตรวจบัญชีสหกรณ์กำหนด สามารถจัดจ้างผู้สอบบัญชีรับอนุญาตหรือบุคคลอื่นตั้งแต่ปีแรกที่สหกรณ์มีคุณสมบัติครบถ้วนตามหลักเกณฑ์

เวลาดำเนินการ

การดำเนินงาน

สตส./
สตม.

1. แนะนำเกี่ยวกับวิธีการคัดเลือก การจัดจ้าง และการเสนอชื่อผู้สอบบัญชี (รายชื่อผู้สอบบัญชีรับอนุญาตหรือบุคคลอื่น สามารถ Download ได้ที่ Website กรมตรวจบัญชีสหกรณ์ เมนูการบัญชี และการสอบบัญชี)
2. บันทึกผลการเตรียมความพร้อมให้แก่สหกรณ์ ในระบบ CAD_AUDIT_CA
หมายเหตุ สหกรณ์ที่มีความพร้อมถ่ายโอนให้บันทึกในระบบ CAD_AUDIT_CA

เมื่อผู้สอบบัญชีทราบวา
ทุนของสหกรณ์
ถึง 30 ล้านบาทขึ้นไป
ในระหว่างการสอบบัญชี
ระหว่างปี/ประจำปี

สตท.

ติดตามผลการดำเนินการการเตรียมความพร้อมให้แก่สหกรณ์ของ สตส. ในพื้นที่รับผิดชอบ

ไตรมาส 1 - 4

กกส.

ติดตามการเตรียมความพร้อมของสหกรณ์

ไตรมาส 1 - 4

ตัวชี้วัด

เชิงปริมาณ จำนวนสหกรณ์ได้รับความรู้ความเข้าใจในการคัดเลือกการจัดจ้าง และการเสนอชื่อผู้สอบบัญชีรับอนุญาตหรือบุคคลอื่น

การตรวจสอบมาตรฐานการบัญชีสหกรณ์



RM 11

ROAD MAP 63

กลุ่มเป้าหมาย

สหกรณ์ที่มอบหมายให้ผู้สอบบัญชีรับอนุญาตหรือบุคคลอื่นตรวจสอบบัญชี (ณ 30 ก.ย. 62 จำนวน 1,063 แห่ง)

วัตถุประสงค์

1. เพื่อเพิ่มประสิทธิภาพการควบคุมภายในด้านการเงินการบัญชี
2. เพื่อให้การปฏิบัติด้านการเงินการบัญชีเป็นไปตามกฎหมาย ระเบียบ คำแนะนำของนายทะเบียนสหกรณ์และหน่วยงานที่เกี่ยวข้อง

เวลาดำเนินการ

การดำเนินงาน

สตส./
กทส.

1. วิเคราะห์โครงสร้างเงินทุนและความเสี่ยงของสหกรณ์ที่มอบหมายให้ผู้สอบบัญชีรับอนุญาตและบุคคลอื่นตรวจสอบบัญชีทุกแห่ง ในพื้นที่รับผิดชอบ เว้นแต่ ในพื้นที่ กทม. ให้ กทส. เป็นผู้รับผิดชอบ
ในกรณีพบว่าผู้สอบบัญชีสหกรณ์มีข้อสังเกตจากรายงานผลการตรวจสอบบัญชีที่เป็นสาระสำคัญ แต่ไม่ได้รายงานไว้ในระบบ Cad_Notice ให้ถือว่าเป็นความเสี่ยงที่ต้องเข้าไปตรวจสอบมาตรฐานการบัญชีสหกรณ์
2. ตรวจสอบมาตรฐานการบัญชีสหกรณ์ ณ ที่ทำการสหกรณ์
 - 2.1 สหกรณ์ที่มีสินทรัพย์ตั้งแต่ 5,000 ล้านบาทขึ้นไปเข้าตรวจสอบฯ ทุกสหกรณ์
 - 2.2 สหกรณ์ที่มีสินทรัพย์ต่ำกว่า 5,000 ล้านบาท เข้าตรวจสอบฯ เฉพาะที่มีความเสี่ยง
3. สหกรณ์ที่มีข้อร้องเรียน/มีข่าวออกสื่อต่าง ๆ ให้เข้าตรวจสอบฯ ทันทีที่ได้รับทราบ
4. รายงานผลการปฏิบัติงานในระบบ CAD_AUDIT_CA ภายใน 10 วัน นับแต่เสร็จสิ้นการตรวจสอบ
5. กรณีตรวจพบข้อสังเกต ให้รายงานให้ประธานกรรมการดำเนินการสหกรณ์ รองนายทะเบียนสหกรณ์และผู้สอบบัญชีรับอนุญาตและบุคคลอื่น พร้อมทั้งบันทึกข้อสังเกต ในระบบ Cad_Notice ภายใน 10 วัน นับแต่เสร็จสิ้นการตรวจสอบ

ไตรมาส 1

ไตรมาส 1 - 4

สตท.

1. ติดตามการรายงานผลของ สตส. ในพื้นที่รับผิดชอบ
2. ติดตามการรายงานผลในระบบ CAD_AUDIT_CA และ Cad_Notice

ไตรมาส 1 - 4

ตัวชี้วัด

เชิงปริมาณ

เชิงคุณภาพ

จำนวนสหกรณ์ที่มอบหมายให้ผู้สอบบัญชีรับอนุญาตและบุคคลอื่นตรวจสอบบัญชีที่ได้รับการตรวจสอบมาตรฐานการบัญชีสหกรณ์ ร้อยละ 20 ของสหกรณ์ที่เข้าตรวจสอบมาตรฐานการบัญชีสหกรณ์ปฏิบัติตามกฎหมาย ระเบียบ คำแนะนำนายทะเบียนสหกรณ์และหน่วยงานที่เกี่ยวข้อง

โครงการตรวจสอบความถูกต้องในการทำธุรกรรมทางการเงิน ระหว่างสหกรณ์และสมาชิก



RM 12

ROAD MAP 63

กลุ่มเป้าหมาย

สมาชิกสหกรณ์กลุ่มพร้อมรับการตรวจสอบที่มีความเสี่ยง จำนวน 24,500 ราย (ดำเนินการต่อเนื่องในสหกรณ์เดิม)

วัตถุประสงค์

1. เพื่อพิสูจน์ความมีอยู่จริงของข้อมูลทางการเงินของสหกรณ์
2. เพื่อตรวจสอบความถูกต้องในการทำธุรกรรมทางการเงินระหว่างสหกรณ์และสมาชิกสหกรณ์ด้านสินเชื่อ การรับฝากเงิน และการถือหุ้น
3. เพื่อควบคุมคุณภาพงานสอบบัญชีให้เป็นไปตามมาตรฐานการสอบบัญชีและระเบียบที่นายทะเบียนสหกรณ์กำหนด
4. เพื่อสร้างความโปร่งใสให้กับสหกรณ์โดยการเตือนภัยและป้องปรามการทุจริตจากข้อบกพร่องทางการเงินและสร้างความเชื่อถือแก่มวลสมาชิก

เวลาดำเนินการ

การดำเนินงาน

สตส.

การวางแผน

1. กำหนดเกณฑ์การเลือกสมาชิกรายคนเพื่อทำการพิสูจน์ความมีอยู่จริงของสมาชิกสหกรณ์
2. กำหนดจำนวนสมาชิกรายสหกรณ์ที่จะยืนยันยอด
3. เสนอแผนปฏิบัติการยืนยันยอดต่อหัวหน้าสำนักงาน

4. เลือกรายชื่อสมาชิกตามเกณฑ์ที่กำหนด
5. จัดทำทะเบียนรายชื่อสมาชิกที่จะทำการยืนยันยอด
6. ดำเนินการยืนยันยอดกับสมาชิกสหกรณ์ โดยวิธีสอบถามโดยตรงกับสมาชิก
7. กรณีพบข้อทักท้วงให้ผู้สอบบัญชีตรวจสอบข้อเท็จจริงและแจ้งให้สหกรณ์ทราบ เพื่อดำเนินการต่อไป

ไตรมาส 1

ไตรมาส 1 - 4

โครงการตรวจสอบความถูกต้องในการทำธุรกรรมทางการเงิน ระหว่างสหกรณ์และสมาชิก (ต่อ)



RM 12

ROAD MAP 63

เวลาดำเนินการ

การดำเนินงาน	สตส.	<p><u>การรายงาน</u></p> <p>8. บันทึกข้อมูลผลการยืนยันยอดกับสมาชิกสหกรณ์ลงในฐานข้อมูลให้ถูกต้องและเป็นปัจจุบัน</p> <p>9. รายงานความก้าวหน้าผลการยืนยันยอดต่อหัวหน้าสำนักงาน</p> <p>10. บันทึกผลงานในระบบฐานข้อมูลยืนยันยอดหนี้สินของสหกรณ์และกลุ่มเกษตรกร</p>	เมื่อปฏิบัติงานแล้วเสร็จ
	ศทส.	ดำเนินการพัฒนาระบบฐานข้อมูลการสอบทานหนี้สมาชิกสหกรณ์	ไตรมาส 1
	สตท.	กำกับดูแลการปฏิบัติงานของ สตส.	ไตรมาส 1 - 4
	สมช.	ติดตามและสรุปผลการปฏิบัติงานรายไตรมาสเสนอผู้บริหารเพื่อพัฒนางาน	ไตรมาส 1 - 4
ตัวชี้วัด	<p>เชิงปริมาณ กลุ่มเป้าหมายที่ได้รับการตรวจสอบความถูกต้องในการทำธุรกรรมด้านการเงินกับสหกรณ์ จำนวน 24,500 ราย</p>		



งานพัฒนาสถาบันเกษตรกร



โครงการฝึกอบรมเศรษฐกิจการเงินขั้นพื้นฐานแก่สมาชิกสหกรณ์



RM 13

ROAD MAP 63

กลุ่มเป้าหมาย

สมาชิกสหกรณ์ทุกประเภท จำนวน 10,000 ราย

วัตถุประสงค์

1. เพื่อให้สมาชิกสหกรณ์ได้ตระหนักและมีส่วนร่วมในการตรวจสอบการดำเนินการของสหกรณ์
2. เพื่อให้สมาชิกสหกรณ์มีความเชื่อมั่นและศรัทธาในระบบสหกรณ์
3. เพื่อให้สมาชิกสหกรณ์ได้รับความรู้เกี่ยวกับขั้นตอนการทำธุรกรรมทางการเงินกับสหกรณ์
4. เพื่อให้สมาชิกสหกรณ์ได้รับความรู้เกี่ยวกับการใช้เทคโนโลยี Application Smart Member

เวลาดำเนินการ

การดำเนินงาน

สพด.	1. กำหนดหลักสูตรอบรมกลาง	ไตรมาส 1
	2. สรุปรายภาพรวมโครงการ	กันยายน 2563
สตท.	1. ร่วมกับ สตส. กำหนดหรือปรับหลักสูตรกลางให้เหมาะสมกับกลุ่มเป้าหมายในพื้นที่	ไตรมาส 1 - 2
	2. ติดตามประเมินผล ร้อยละ 10 ของกลุ่มเป้าหมายที่ได้รับการอบรม (1,000 ราย)	ไตรมาส 3 - 4
สตส.	1. คัดเลือกสหกรณ์และกำหนดจำนวนสมาชิกรายสหกรณ์	ไตรมาส 1 - 2
	2. วิเคราะห์ข้อมูลกลุ่มเป้าหมายในพื้นที่เพื่อใช้ในการกำหนดหรือปรับหลักสูตร	ไตรมาส 1 - 2
	3. อบรมให้ความรู้แก่กลุ่มเป้าหมาย หลักสูตร เศรษฐกิจการเงินขั้นพื้นฐาน สำหรับสมาชิกสหกรณ์ 1 วัน	ไตรมาส 2 - 3

ตัวชี้วัด

เชิงปริมาณ สมาชิกสหกรณ์ได้รับการอบรมความรู้ความเข้าใจเศรษฐกิจขั้นพื้นฐาน จำนวน 10,000 ราย

เชิงคุณภาพ ร้อยละ 70 ของกลุ่มเป้าหมายที่ได้รับการติดตามประเมินผล ได้นำความรู้ที่ได้รับไปใช้ประโยชน์ (700 ราย)

โครงการพัฒนามาตรฐานการบัญชีแก่สหกรณ์และกลุ่มเกษตรกร



RM 14

ROAD MAP 63

กลุ่มเป้าหมาย

สหกรณ์และกลุ่มเกษตรกร (เจ้าหน้าที่บัญชีหรือผู้รับผิดชอบจัดทำบัญชี) จำนวน 500 แห่ง

1. กลุ่มที่ไม่สามารถจัดทำบัญชีและงบการเงินได้
2. กลุ่มทำบัญชีได้แต่ทำงบการเงินไม่ได้

วัตถุประสงค์

1. เพื่อให้เจ้าหน้าที่บัญชีหรือผู้รับผิดชอบจัดทำบัญชีได้รับความรู้ ความเข้าใจเกี่ยวกับกฎหมายที่เกี่ยวข้องกับการดำเนินงาน ระเบียบ คำแนะนำ เกี่ยวกับการเงินการบัญชี
2. เพื่อให้เจ้าหน้าที่บัญชีหรือผู้รับผิดชอบจัดทำบัญชีสามารถจัดทำบัญชี หรืองบการเงินได้
3. เพื่อให้เจ้าหน้าที่บัญชีหรือผู้รับผิดชอบจัดทำบัญชีมีความรู้ความเข้าใจในบทบาทหน้าที่และภารกิจที่ต้องรับผิดชอบ

เวลาดำเนินการ

สพด.

1. กำหนดหลักสูตรกลาง
2. สรุปรายรวมโครงการ

ไตรมาส 1

กันยายน 2563

สตท.

1. วิเคราะห์ข้อมูลกลุ่มเป้าหมายในพื้นที่เพื่อกำหนดหรือปรับหลักสูตรและแนวทางการพัฒนาที่เหมาะสมในแต่ละกลุ่ม
2. ฝึกอบรมเจ้าหน้าที่บัญชี หรือผู้รับผิดชอบจัดทำบัญชีสหกรณ์ 500 แห่ง ๆ ละ 1 ราย 2 วัน

ไตรมาส 1 - 2

ไตรมาส 2 - 3

สตส.

1. คัดเลือกเป้าหมายร่วมกับสำนักงานตรวจบัญชีสหกรณ์ที่ 1 - 10
2. กำกับแนะนำ สอนแนะนำการจัดทำบัญชี หรืองบการเงิน 2 ครั้ง
3. ติดตามประเมินผล จำนวน 500 แห่ง

ไตรมาส 1 - 2

ไตรมาส 2 - 3

ไตรมาส 3 - 4

การดำเนินงาน

เชิงปริมาณ สหกรณ์และกลุ่มเกษตรกรเป้าหมายได้รับการฝึกอบรมด้านการจัดทำบัญชีและงบการเงิน จำนวน 500 แห่ง

ตัวชี้วัด

เชิงคุณภาพ

1. ร้อยละ 70 ของกลุ่มเป้าหมายที่ได้รับการฝึกอบรมมีความรู้ที่ได้รับไปใช้ประโยชน์ในการปฏิบัติงาน
2. ร้อยละ 30 ของกลุ่มเป้าหมายสามารถเลื่อนระดับการจัดทำบัญชีหรืองบการเงินได้เพิ่มขึ้นอย่างน้อย 1 ระดับ

หลักสูตร : โครงการพัฒนามาตรฐานการบัญชีแก่สหกรณ์ และกลุ่มเกษตรกร



Guideline

ROAD MAP 63

เจ้าหน้าที่บัญชีหรือผู้รับผิดชอบจัดทำบัญชี
(ทำบัญชีและงบการเงินไม่ได้)

- กฎหมาย ระเบียบที่เกี่ยวข้อง
- เอกสารประกอบการบันทึกบัญชี สมุดบัญชี และผังบัญชี
- การบันทึกบัญชีของสหกรณ์และการฝึกปฏิบัติ
- การจัดทำงบทดลอง
- การใช้โปรแกรมระบบบัญชีที่พัฒนา
โดยกรมตรวจบัญชีสหกรณ์



เจ้าหน้าที่บัญชี หรือผู้รับผิดชอบจัดทำบัญชี
(ทำบัญชีได้แต่ทำงบการเงินไม่ได้)

- กฎหมาย ระเบียบที่เกี่ยวข้อง
- งบทดลอง และการปิดบัญชี
- การปรับปรุงรายการ
- การจัดทำงบการเงิน
- การใช้โปรแกรมระบบบัญชีที่พัฒนา
โดยกรมตรวจบัญชีสหกรณ์



โครงการพัฒนาศักยภาพสหกรณ์ตั้งใหม่



RM 15

ROAD MAP 63

กลุ่มเป้าหมาย

สหกรณ์ที่จัดตั้งใหม่ 1 - 3 ปี จำนวน 100 แห่ง

1. เจ้าหน้าที่บัญชี หรือผู้รับผิดชอบจัดทำบัญชีของสหกรณ์
2. คณะกรรมการของสหกรณ์ที่จัดตั้งใหม่ 1 - 3 ปี

วัตถุประสงค์

1. เพื่อเตรียมความพร้อมให้แก่สหกรณ์ในการดำเนินธุรกิจอย่างมีประสิทธิภาพ
2. เพื่อให้ผู้รับผิดชอบจัดทำบัญชีมีความรู้ความเข้าใจด้านการทำบัญชีและสามารถจัดทำบัญชีได้
3. คณะกรรมการสามารถนำความรู้ไปใช้ในการบริหารงานได้

เวลาดำเนินการ

การดำเนินงาน

สพด.	1. กำหนดหลักสูตรกลาง	ไตรมาส 1
	2. สรุปลภาพรวมโครงการ	กันยายน 2563
สตท.	1. วิเคราะห์ข้อมูลกลุ่มเป้าหมายในพื้นที่เพื่อกำหนดหรือปรับหลักสูตรให้เหมาะสม	ตุลาคม 2562
	2. ฝึกอบรมผู้รับผิดชอบจัดทำบัญชีสหกรณ์ 100 แห่ง ๆ ละ 1 ราย 2 วัน	ไตรมาส 2 - 3
	3. ฝึกอบรมกรรมการ สหกรณ์ละ 3 ราย รวม 300 ราย 2 วัน	
	4. กำกับแนะนำ สอนแนะนำการจัดทำบัญชี 2 ครั้ง	
สตส.	1. กำหนดกลุ่มเป้าหมายรายสหกรณ์	ตุลาคม 2562
	2. วางรูปแบบบัญชีและการควบคุมภายใน	ไตรมาส 2 - 3
	3. ติดตามประเมินผล จำนวน 100 แห่ง	ไตรมาส 3 - 4

ตัวชี้วัด

- เชิงปริมาณ**
1. สหกรณ์และกลุ่มเกษตรกรตั้งใหม่ได้รับการวางรูปแบบบัญชีและการควบคุมภายใน จำนวน 100 แห่ง
 2. สหกรณ์และกลุ่มเกษตรกรเป้าหมายได้รับการฝึกอบรม จำนวน 100 แห่ง

เชิงคุณภาพ ร้อยละ 70 ของกลุ่มเป้าหมายที่ได้รับการฝึกอบรมมีความรู้ ความเข้าใจ และนำความรู้ไปใช้ประโยชน์ในการปฏิบัติงาน

คณะกรรมการ

- กฎหมาย ระเบียบที่เกี่ยวข้อง
- บทบาทหน้าที่
- โครงสร้างธุรกิจของสหกรณ์
- การควบคุมภายในและการใช้ข้อมูลทางบัญชีในการบริหารงาน
- โปรแกรมระบบบัญชีที่พัฒนา
โดยกรมตรวจบัญชีสหกรณ์ + Smart 4M



เจ้าหน้าที่บัญชี หรือผู้รับผิดชอบจัดทำบัญชี (ทำบัญชีและงบการเงินไม่ได้)

- กฎหมาย ระเบียบที่เกี่ยวข้อง
- เอกสารประกอบการบันทึกบัญชี สมุดบัญชีและผังบัญชี
- การบันทึกบัญชีของสหกรณ์และการฝึกปฏิบัติ
- การจัดทำงบทดลอง
- โปรแกรมระบบบัญชีที่พัฒนา
โดยกรมตรวจบัญชีสหกรณ์



โครงการพัฒนาศักยภาพการดำเนินธุรกิจของสหกรณ์ กลุ่มเกษตรกร และธุรกิจชุมชน



RM 16

ROAD MAP 63

กลุ่มเป้าหมาย

สหกรณ์และกลุ่มเกษตรกรที่เข้าร่วมบูรณาการกรมส่งเสริมสหกรณ์
จำนวน 400 แห่ง

วัตถุประสงค์

1. เพื่อให้คณะกรรมการและผู้จัดการใช้ข้อมูลทางการเงินการบัญชี
ในการวางแผนธุรกิจแก่สหกรณ์
2. เพื่อให้ผู้ตรวจสอบกิจการได้รับการพัฒนาในด้านการควบคุมภายใน
และการบริหารจัดการความเสี่ยง

การคัดเลือกเป้าหมาย

สหกรณ์และกลุ่มเกษตรกรที่เข้าร่วมกิจกรรม

1. พัฒนาศักยภาพการดำเนินธุรกิจของสหกรณ์ภาคการเกษตร/กลุ่มเกษตรกร
(พืช 12 ชนิด) จำนวน 328 แห่ง
2. เพิ่มศักยภาพการดำเนินธุรกิจรวบรวมและจัดเก็บผลผลิตการเกษตร
ในสถาบันเกษตรกร จำนวน 27 แห่ง
3. การพัฒนาคุณภาพการผลิตสินค้าเกษตรของสมาชิก
สหกรณ์และกลุ่มเกษตรกร (GAP) จำนวน 45 แห่ง

เวลาดำเนินการ

สพถ.	1. กำหนดหลักสูตรกลาง	ไตรมาส 1
	2. สรุปภาพรวมโครงการ	กันยายน 2563
สตท.	1. วิเคราะห์ข้อมูลกลุ่มเป้าหมายในพื้นที่เพื่อกำหนดหรือปรับหลักสูตรให้เหมาะสม	ไตรมาส 1 - 2
	2. จัดการฝึกอบรม ดังนี้	ไตรมาส 2 - 3
	2.1 ฝึกอบรมคณะกรรมการสหกรณ์ละ 2 ราย รวม 800 ราย 3 วัน	
	2.2 ฝึกอบรมผู้จัดการ สหกรณ์ละ 1 ราย รวม 400 ราย 3 วัน	
2.3 ฝึกอบรมผู้ตรวจสอบกิจการ สหกรณ์ละ 1 ราย รวม 400 ราย 3 วัน		
3. กำกับแนะนำ 1 ครั้ง		
สตส.	1. กำหนดกลุ่มเป้าหมายรายสหกรณ์	ตุลาคม 2562
	2. ติดตามประเมินผล จำนวน 400 แห่ง	ไตรมาส 3 - 4

การดำเนินงาน

ตัวชี้วัด

เชิงปริมาณ สหกรณ์และกลุ่มเกษตรกรได้รับการฝึกอบรมด้านการบริหารจัดการทางการเงินการบัญชี จำนวน 400 แห่ง
เชิงคุณภาพ ร้อยละ 70 ของกลุ่มเป้าหมายที่ได้รับการฝึกอบรม มีความรู้ความเข้าใจด้านการบริหารจัดการทางการเงินการบัญชี

หลักสูตร : โครงการพัฒนาศักยภาพการดำเนินธุรกิจของสหกรณ์ กลุ่มเกษตรกร และธุรกิจชุมชน



Guideline

ROAD MAP 63

คณะกรรมการ/ผู้จัดการ

- กฎหมาย ระเบียบที่เกี่ยวข้อง
- การใช้ข้อมูลทางบัญชีในการวางแผนธุรกิจ และการเชื่อมโยงธุรกิจรายสินค้า
- การบริหารธุรกิจให้ก้าวทันการเปลี่ยนแปลง ในปัจจุบันและเทคนิคการขายสินค้า/บริการ
- ศึกษาดูงาน



ผู้ตรวจสอบกิจการ

- กฎหมาย ระเบียบที่เกี่ยวข้อง
- เทคนิคการตรวจสอบกิจการ และการรายงานผล
- การใช้เครื่องมือในการเตือนภัย
- เทคนิคการนำเสนอ
- ศึกษาดูงาน



โครงการพัฒนาและส่งเสริมการเกษตร (ภาคกลาง)



RM 17

ROAD MAP 63

กลุ่มเป้าหมาย

สถาบันเกษตรกรหรือชุมชนในพื้นที่เป้าหมายผลิตข้าว กข 43 จำนวน 90 แห่ง (บูรณาการกับกรมการข้าว)

1. คณะกรรมการดำเนินการ
2. เจ้าหน้าที่บัญชี หรือผู้รับผิดชอบจัดทำบัญชี

วัตถุประสงค์

1. เพื่อให้สถาบันเกษตรกรหรือชุมชนมีระบบบริหารจัดการด้านการเงินการบัญชี และมีระบบการควบคุมภายในที่ดี
2. เพื่อให้สถาบันเกษตรกรหรือชุมชนสามารถใช้ข้อมูลทางการเงินการบัญชี ในการบริหารจัดการสินค้าเกษตร

การคัดเลือกเป้าหมาย

- สตท. 1 : ชัยนาท, สิงห์บุรี, อ่างทอง, ลพบุรี,
พระนครศรีอยุธยา, สระบุรี, ปทุมธานี, นนทบุรี
- สตท. 10 : สุพรรณบุรี, กาญจนบุรี, นครปฐม, ราชบุรี,
เพชรบุรี

เวลาดำเนินการ

สพด.	1. กำหนดหลักสูตรกลาง	ไตรมาส 1 กันยายน 2563
	2. สรุปภาพรวมโครงการ	
สตท.	1. วิเคราะห์ข้อมูลกลุ่มเป้าหมายในพื้นที่เพื่อกำหนดหรือปรับหลักสูตรให้เหมาะสม	ไตรมาส 2
	2. ฝึกอบรมเจ้าหน้าที่บัญชี หรือผู้รับผิดชอบจัดทำบัญชี จำนวน 90 แห่ง ๆ ละ 1 ราย 2 วัน	ไตรมาส 2 - 3
	3. ฝึกอบรมกรรมการดำเนินการ จำนวน 90 แห่ง ๆ ละ 3 ราย 2 วัน	ไตรมาส 3 - 4
	4. ตรวจสอบให้คำปรึกษาและกำกับแนะนำ จำนวน 90 แห่ง ๆ ละ 1 ครั้ง	ไตรมาส 3 - 4
สตส.	1. ประเมินศักยภาพเพื่อเตรียมความพร้อมสถาบันเกษตรกรหรือชุมชน	ไตรมาส 2
	2. วางระบบบัญชี/ระบบการควบคุมภายใน	ไตรมาส 2 - 3
	3. ติดตามประเมินผล จำนวน 90 แห่ง	ไตรมาส 3 - 4

ตัวชี้วัด

- เชิงปริมาณ** สถาบันเกษตรกรที่ได้รับการพัฒนาศักยภาพการบริหารการเงินการบัญชี จำนวน 90 แห่ง
- เชิงคุณภาพ** ร้อยละ 70 ของกลุ่มเป้าหมายที่ได้รับการพัฒนาศักยภาพมีความรู้ความเข้าใจด้านการบริหารจัดการทางการเงินการบัญชี

โครงการพัฒนาและส่งเสริมการผลิตสินค้าเกษตร (ภาคใต้)



RM 18

ROAD MAP 63

กลุ่มเป้าหมาย

สถาบันเกษตรกรหรือชุมชนในพื้นที่จังหวัดพัทลุงผลิตข้าว GI ที่เป็นอัตลักษณ์ เฉพาะถิ่น จำนวน 75 แห่ง (บูรณาการกับกรมการข้าว)

1. คณะกรรมการดำเนินการ
2. เจ้าหน้าที่บัญชี หรือผู้รับผิดชอบจัดทำบัญชี

วัตถุประสงค์

1. เพื่อให้สถาบันเกษตรกรหรือชุมชนมีระบบบริหารจัดการด้านการเงินการบัญชี และมีระบบการควบคุมภายในที่ดี
2. เพื่อให้สถาบันเกษตรกรหรือชุมชนสามารถใช้ข้อมูลทางการเงินการบัญชี ในการบริหารจัดการสินค้าเกษตร

การคัดเลือกเป้าหมาย

1. อำเภอเมืองพัทลุง
2. อำเภอกงหรา
3. อำเภอเขาชัยสน
4. อำเภอตะโหมด
5. อำเภอกวนขนุน
6. อำเภอปากพะยูน
7. อำเภอศรีบรรพต
8. อำเภอป่าบอน
9. อำเภอบางแก้ว
10. อำเภอป่าพะยอม
11. อำเภอศรีนครินทร์

การดำเนินงาน

		เวลาดำเนินการ
สพถ.	<ol style="list-style-type: none"> 1. กำหนดหลักสูตรกลาง 2. สรุปภาพรวมโครงการ 	ไตรมาส 1 กันยายน 2563
สตท.	<ol style="list-style-type: none"> 1. วิเคราะห์ข้อมูลกลุ่มเป้าหมายในพื้นที่เพื่อกำหนดหรือปรับหลักสูตรให้เหมาะสม 2. ฝึกอบรมเจ้าหน้าที่บัญชี หรือผู้รับผิดชอบจัดทำบัญชี จำนวน 75 แห่ง ๆ ละ 1 ราย 2 วัน 3. ฝึกอบรมกรรมการดำเนินการ จำนวน 75 แห่ง ๆ ละ 3 ราย 2 วัน 4. ตรวจสอบให้คำปรึกษาและกำกับแนะนำ จำนวน 75 แห่ง ๆ ละ 1 ครั้ง 	ไตรมาส 2 ไตรมาส 2 - 3 ไตรมาส 3 - 4
สตส.	<ol style="list-style-type: none"> 1. ประเมินศักยภาพเพื่อเตรียมความพร้อมสถาบันเกษตรกรหรือชุมชน 2. วางระบบบัญชี/ระบบการควบคุมภายใน 3. ติดตามประเมินผล จำนวน 75 แห่ง 	ไตรมาส 2 ไตรมาส 2 - 3 ไตรมาส 3 - 4

ตัวชี้วัด

- เชิงปริมาณ** สถาบันเกษตรกรที่ได้รับการพัฒนาศักยภาพการบริหารการเงินการบัญชี จำนวน 75 แห่ง
- เชิงคุณภาพ** ร้อยละ 70 ของกลุ่มเป้าหมายที่ได้รับการพัฒนาศักยภาพมีความรู้ความเข้าใจด้านการบริหารจัดการทางการเงินการบัญชี

หลักสูตร : โครงการพัฒนาและส่งเสริมการเกษตร (ภาคกลาง) และโครงการพัฒนาและส่งเสริมการผลิตสินค้าเกษตร (ภาคใต้)



Guideline

ROAD MAP 63

คณะกรรมการ	เจ้าหน้าที่บัญชี หรือผู้รับผิดชอบจัดทำบัญชี (ทำบัญชีได้แต่ทำงานการเงินไม่ได้)
<ul style="list-style-type: none">- กฎหมาย ระเบียบที่เกี่ยวข้อง- บทบาทหน้าที่- โครงสร้างธุรกิจสหกรณ์- การใช้ข้อมูลทางบัญชีในการบริหารงาน- การควบคุมภายใน- โปรแกรมระบบบัญชีที่พัฒนา โดยกรมตรวจบัญชีสหกรณ์และ Smart 4M	<ul style="list-style-type: none">- กฎหมาย ระเบียบที่เกี่ยวข้อง- งบทดลอง และการปิดบัญชี- การปรับปรุงรายการ- การจัดทำการเงิน- โปรแกรมระบบบัญชีที่พัฒนา โดยกรมตรวจบัญชีสหกรณ์



โครงการพัฒนาวิสาหกิจสู่ความเป็นมืออาชีพ



RM 19

ROAD MAP 63

กลุ่มเป้าหมาย

1. วิสาหกิจชุมชน ที่ร่วมบูรณาการกับกรมส่งเสริมการเกษตร ปี 2563 จำนวน 243 แห่ง
2. วิสาหกิจชุมชน ปี 2562 จำนวน 201 แห่ง

วัตถุประสงค์

1. เพื่อพัฒนาวิสาหกิจชุมชนให้มีระบบบัญชี และระบบการควบคุมภายในที่ดี
2. เพื่อให้วิสาหกิจชุมชนจัดทำบัญชีได้ ท่างบตดลองได้ และทำงบการเงินได้
3. เพื่อให้วิสาหกิจชุมชนสามารถใช้ข้อมูลทางการเงินและบัญชีในการบริหารจัดการ

เวลาดำเนินการ

สพด.	1. จัดพิมพ์สมุดบัญชี	ไตรมาส 2
	2. กำหนดแนวทางการปฏิบัติงาน	
	3. รวบรวม/วิเคราะห์ข้อมูลเพื่อปรับปรุงการพัฒนาโครงการให้บรรลุเป้าหมาย	
	4. สรุปรายงานผลการดำเนินโครงการพัฒนาวิสาหกิจสู่ความเป็นมืออาชีพประจำปี	
สตส.	1. กำหนดเป้าหมายรายวิสาหกิจชุมชน	ตุลาคม 2562
	2. ประเมินความพร้อม วางรูปแบบบัญชีและวางระบบการควบคุมภายใน 444 แห่ง	ไตรมาส 1 - 2
	3. จ้างเหมาเจ้าหน้าที่โครงการ (8 แห่ง : 1 ราย)	
	4. ดำเนินการพัฒนาวิสาหกิจชุมชน ตามผลการประเมินความพร้อม (5 ครั้ง)	
	4.1 กลุ่มจัดทำบัญชีไม่ได้	
	- สอนแนะและติดตามการจัดทำบัญชี	ไตรมาส 1 - 4

การดำเนินงาน

โครงการพัฒนาวิสาหกิจสู่ความเป็นมืออาชีพ (ต่อ)



RM 19

ROAD MAP 63

เวลาดำเนินการ

สตส.

- 4.2 กลุ่มที่จัดทำบัญชีได้แต่ทำงานผิดพลาดไม่ได้
 - กำกับสอนแนะและติดตามการจัดทำงานผิดพลาด
- 4.3 กลุ่มที่จัดทำงบดุลได้แต่ทำงานการเงินไม่ได้
 - กำกับสอนแนะและติดตามการจัดทำงานการเงิน
- 4.4 กลุ่มที่จัดทำงบการเงินได้
 - กำกับสอนแนะและติดตามการใช้ข้อมูลทางการเงินและการบัญชีในการบริหาร

ไตรมาส 1 - 4

5. สรุปรายงานผลการดำเนินโครงการพัฒนาวิสาหกิจสู่ความเป็นมืออาชีพ

ตุลาคม 2563

สตท.

ติดตามประเมินผลวิสาหกิจชุมชนกลุ่มเป้าหมาย ร้อยละ 50

ไตรมาส 3 - 4

เชิงปริมาณ วิสาหกิจชุมชนเป้าหมายได้รับการสอนแนะการจัดทำบัญชี จำนวน 444 แห่ง

- เชิงคุณภาพ**
1. ร้อยละ 70 ของวิสาหกิจชุมชนเป้าหมายที่ผ่านการสอนแนะมีความรู้ความเข้าใจในการจัดทำบัญชี
 2. ร้อยละ 25 ของวิสาหกิจชุมชนเป้าหมายที่ผ่านการสอนแนะสามารถจัดทำบัญชีได้
 3. ร้อยละ 25 ของวิสาหกิจชุมชนเป้าหมายสามารถนำความรู้ไปใช้ในการบริหารจัดการได้

การดำเนินงาน

ตัวชี้วัด



งานสอนบัญชีรายบุคคล



โครงการเสริมสร้างการจัดทำบัญชีครัวเรือนเพื่อการจัดการเศรษฐกิจ ระดับครัวเรือน



RM 20

ROAD MAP 63

กลุ่มเป้าหมาย

เกษตรกรและประชาชนทั่วไป จำนวน 85,000 ราย

วัตถุประสงค์

มุ่งเน้นให้กลุ่มเป้าหมายได้รับการพัฒนาศักยภาพการจัดการจัดทำบัญชี
เพื่อจัดการเศรษฐกิจระดับครัวเรือน อีกทั้งให้มีความรู้และความเข้าใจ
ในการจัดทำบัญชีรับ - จ่ายในครัวเรือน

การคัดเลือกเป้าหมาย

1. กลุ่มเป้าหมายเกษตรกร/จังหวัดเคลื่อนที่
2. กลุ่มธรรมชาติที่มีการรวมกลุ่มกัน
3. ประชาชนทั่วไป/เกษตรกรทั่วไป

ขอให้เป้าหมายที่สามารถติดต่อได้

เวลาดำเนินการ

สพถ.

1. จัดทำแนวทางการปฏิบัติงาน
2. บริหารจัดการกลุ่มเป้าหมายให้รองรับการขับเคลื่อนนโยบายกระทรวงเกษตรและสหกรณ์
3. สำรวจความต้องการและจัดพิมพ์สมุดบัญชีรับ - จ่าย ในครัวเรือน
4. ชักซ้อมผู้รับผิดชอบโครงการระดับจังหวัด
5. วิเคราะห์ผลการดำเนินงานเพื่อปรับปรุงแนวทางการพัฒนาการจัดทำบัญชีรับ - จ่าย ในครัวเรือนให้บรรลุเป้าหมาย
6. สรุปผลการดำเนินโครงการภาพรวมกรมตรวจบัญชีสหกรณ์ ประจำปีงบประมาณ 2563

ตุลาคม 2562

ไตรมาส 1

ไตรมาส 3 - 4

พฤศจิกายน 2563

การดำเนินงาน

สตส.

1. ชักซ้อม/อบรมครูบัญชี (ครู 1 ราย : เกษตรกร 30 ราย)
2. อบรมการจัดทำบัญชีรับ - จ่ายครัวเรือน จำนวน 85,000 ราย
3. กำกับแนะนำในการจัดทำบัญชีรับ - จ่ายครัวเรือน จำนวน 59,500 ราย (70% ของเป้าหมาย)
4. ติดตามการจัดทำบัญชีรับ - จ่ายในครัวเรือน จำนวน 59,500 ราย (70% ของเป้าหมาย)
5. สรุปผลการดำเนินโครงการ ประจำปีงบประมาณ 2563 ส่ง สพถ.

ไตรมาส 1 - 2

ไตรมาส 2 - 3

ไตรมาส 3 - 4

ตุลาคม 2563

สตท.

ติดตามประเมินผลสัมฤทธิ์โครงการ 25% ของจำนวนกลุ่มเป้าหมายที่ผ่านตัวชี้วัดเชิงคุณภาพ 40% (2,125 ราย)

ไตรมาส 3 - 4

เชิงปริมาณ

กลุ่มเป้าหมายได้รับการอบรมการจัดการจัดทำบัญชีครัวเรือน จำนวน 85,000 ราย

เชิงคุณภาพ

1. ร้อยละ 70 ของกลุ่มเป้าหมายมีความรู้ความเข้าใจในการจัดทำบัญชีต้นทุนประกอบอาชีพ (59,500 ราย)
2. ร้อยละ 43 ของกลุ่มเป้าหมายที่ได้รับการฝึกอบรมสามารถนำความรู้ไปใช้ประโยชน์ได้ (36,550 ราย)
3. ร้อยละ 25 ของกลุ่มเป้าหมายที่ได้รับการอบรมสามารถจัดทำบัญชีได้ (21,250 ราย)
4. ร้อยละ 40 ของเกษตรกรเป้าหมายที่สามารถจัดทำบัญชีได้ (25%) มีวินัยทางการเงินภาคครัวเรือน (8,500 ราย)

ตัวชี้วัด

โครงการพัฒนาเกษตรกรมัยยั่งยืน (เกษตรอินทรีย์)



RM 21

ROAD MAP 63

กลุ่มเป้าหมาย

เกษตรกรเป้าหมายโครงการเกษตรอินทรีย์ จำนวน 2,200 ราย

วัตถุประสงค์

มุ่งเน้นให้เกษตรกรกลุ่มเป้าหมายที่ผลิตสินค้าเกษตรอินทรีย์ มีความรู้ ความเข้าใจ สามารถจัดทำบัญชีต้นทุนอาชีพได้อย่างถูกต้อง มีการวางแผนการผลิตเพื่อสร้างมูลค่าให้กับสินค้า

การดำเนินงาน

		การคัดเลือกเป้าหมาย
สพด.	1. จัดทำแนวทางการปฏิบัติงาน	กลุ่มเป้าหมายเกษตรกรในโครงการบูรณาการร่วมกับหน่วยงานใน กษ.
	2. บริหารจัดการกลุ่มเป้าหมายให้รองรับการขับเคลื่อนนโยบาย กษ.	
	3. สำรวจความต้องการและจัดพิมพ์สมุดบัญชีต้นทุนอาชีพ	
	4. ชักซ้อมผู้รับผิดชอบโครงการระดับจังหวัด	
	5. วิเคราะห์ผลการดำเนินงานเพื่อปรับปรุงแนวทางการพัฒนาการทำบัญชีต้นทุนอาชีพให้บรรลุเป้าหมาย	
	6. สรุปผลการดำเนินโครงการภาพรวมกรมตรวจบัญชีสหกรณ์ ประจำปีงบประมาณ 2563	
สตส.	1. ชักซ้อม/อบรมครูบัญชี (ครู 1 ราย : เกษตรกร 30 ราย)	เวลาดำเนินการ
	2. ประเมินความพร้อมของเกษตรกรเพื่อกำหนดเป้าหมายรายคน	ตุลาคม 2562
	3. คัดสรรกลุ่มเป้าหมายตามพื้นที่/วางแผนการปฏิบัติงาน	ไตรมาส 1
	4. อบรมการจัดทำบัญชีต้นทุนอาชีพ จำนวน 2,200 ราย	ไตรมาส 3 - 4
		พฤศจิกายน 2563
		ไตรมาส 1 - 2

โครงการพัฒนาเกษตรกรรมยั่งยืน (เกษตรอินทรีย์) (ต่อ)



RM 21

ROAD MAP 63

เวลาดำเนินการ

<p>การดำเนินงาน</p> <p>สตส.</p>	<p>5. กำกับและแนะนำการจัดทำบัญชีต้นทุนอาชีพ โดยครูบัญชี จำนวน 1,540 ราย (70% ของเป้าหมาย)</p> <p>6. ติดตามการจัดทำบัญชีต้นทุนอาชีพ โดยครูบัญชี จำนวน 1,540 ราย (70% ของเป้าหมาย)</p> <p>7. ถอดบทเรียนต้นทุนอาชีพเกษตรกรต้นแบบที่ประสบความสำเร็จ จังหวัดละ 1 ราย ส่ง สพด. (เป็นเกษตรกรตั้งแต่ปีแรก - ปีปัจจุบันได้)</p> <p>8. สรุปผลการดำเนินโครงการ ประจำปีงบประมาณ 2563 ส่ง สพด.</p>	<p>ไตรมาส 2 - 3</p> <p>ไตรมาส 3 - 4</p> <p>ตุลาคม 2563</p>
<p>สตท.</p>	<p>ติดตามประเมินผลสัมฤทธิ์โครงการ 50% ของจำนวนเกษตรกรที่ผ่านตัวชี้วัดเชิงคุณภาพ 15% (165 ราย)</p>	<p>ไตรมาส 3 - 4</p>
<p>ตัวชี้วัด</p> <p><u>เชิงปริมาณ</u></p> <p><u>เชิงคุณภาพ</u></p>	<p>เกษตรกรเป้าหมายผ่านการฝึกอบรมการจัดทำบัญชีต้นทุนประกอบอาชีพ จำนวน 2,200 ราย</p> <ol style="list-style-type: none"> ร้อยละ 70 ของกลุ่มเป้าหมายมีความรู้ความเข้าใจในการจัดทำบัญชีต้นทุนประกอบอาชีพ (1,540 ราย) ร้อยละ 33 ของเกษตรกรเป้าหมายที่ได้รับการฝึกอบรมสามารถนำข้อมูลทางบัญชีไปใช้ประโยชน์ได้ (726 ราย) ร้อยละ 15 ของเกษตรกรเป้าหมายที่ผ่านการฝึกอบรมสามารถจัดทำบัญชีได้ (330 ราย) ร้อยละ 30 ของเกษตรกรเป้าหมายที่มีการจัดทำบัญชี (15%) สามารถนำข้อมูลทางบัญชีไปใช้เพื่อพัฒนาอาชีพ (99 ราย) 	

โครงการระบบส่งเสริมการเกษตรแบบแปลงใหญ่



RM 22

ROAD MAP 63

กลุ่มเป้าหมาย

เกษตรกรในพื้นที่ระบบส่งเสริมการเกษตรแบบแปลงใหญ่
จำนวน 40,000 ราย

วัตถุประสงค์

มุ่งเน้นให้เกษตรกรกลุ่มเป้าหมาย มีความรู้ ความเข้าใจ สามารถจัดทำบัญชี
ต้นทุนอาชีพได้อย่างถูกต้อง เน้นการบริหารจัดการหรือการรวมกลุ่มได้อย่าง
มืออาชีพ สามารถต่อรองราคาซื้อราคาขาย พร้อมทั้งมีตลาดมารับผลผลิต

การคัดเลือกเป้าหมาย

กลุ่มเป้าหมายเกษตรกรในโครงการบูรณาการร่วมกับ
หน่วยงานใน กษ.

การดำเนินงาน

		เวลาดำเนินการ
สพด.	1. จัดทำแนวทางการปฏิบัติงาน	ตุลาคม 2562
	2. บริหารจัดการกลุ่มเป้าหมายให้รองรับการขับเคลื่อนนโยบายกระทรวงเกษตรและสหกรณ์	
	3. สำรวจความต้องการและจัดพิมพ์สมุดบัญชีต้นทุนอาชีพ	ไตรมาส 1
	4. ชักซ้อมผู้รับผิดชอบโครงการระดับจังหวัด	
	5. วิเคราะห์ผลการดำเนินงานเพื่อปรับปรุงแนวทางการพัฒนาการทำบัญชีต้นทุนอาชีพ ให้บรรลุเป้าหมาย	ไตรมาส 3 - 4
	6. สรุปผลการดำเนินโครงการภาพรวมกรมตรวจบัญชีสหกรณ์ ประจำปีงบประมาณ 2563	พฤศจิกายน 2563
สตส.	1. ชักซ้อม/อบรมครูบัญชี (ครู 1 ราย : เกษตรกร 30 ราย)	ไตรมาส 1 - 2
	2. ประเมินความพร้อมของเกษตรกรเพื่อกำหนดเป้าหมายรายคน	
	3. คัดสรรกลุ่มเป้าหมายตามพื้นที่/วางแผนการปฏิบัติงาน	
	4. อบรมการจัดทำบัญชีต้นทุนอาชีพ จำนวน 40,000 ราย	

โครงการระบบส่งเสริมการเกษตรแบบแปลงใหญ่ (ต่อ)



RM 22

ROAD MAP 63

เวลาดำเนินการ

การดำเนินงาน	สตส.	5. กำกับแนะนำการจัดทำบัญชีต้นทุนอาชีพ โดยครุบัญชี จำนวน 28,000 ราย (70% ของเป้าหมาย)	ไตรมาส 2 - 3
		6. ติดตามการจัดทำบัญชีต้นทุนอาชีพ โดยครุบัญชี จำนวน 28,000 ราย (70% ของเป้าหมาย)	ไตรมาส 3 - 4
		7. ถอดบทเรียนต้นทุนอาชีพเกษตรกรต้นแบบที่ประสบความสำเร็จ จังหวัดละ 5 ราย ส่ง สพด. (เป็นเกษตรกรตั้งแต่ปีแรก - ปีปัจจุบันได้)	ตุลาคม 2563
		8. สรุปผลการดำเนินโครงการ ประจำปีงบประมาณ 2563	
	สตท.	ติดตามประเมินผลสัมฤทธิ์โครงการ 50% ของจำนวนเกษตรกรที่ผ่านตัวชี้วัดเชิงคุณภาพ 15% (3,000 ราย)	ไตรมาส 3 - 4

เชิงปริมาณ

เกษตรกรเป้าหมายผ่านการฝึกอบรมการจัดทำบัญชีต้นทุนประกอบอาชีพ จำนวน 40,000 ราย

เชิงคุณภาพ

- ร้อยละ 70 ของกลุ่มเป้าหมายมีความรู้ความเข้าใจในการจัดทำบัญชีต้นทุนประกอบอาชีพ (28,000 ราย)
- ร้อยละ 33 ของเกษตรกรเป้าหมายที่ได้รับการฝึกอบรมสามารถนำข้อมูลทางบัญชีไปใช้ประโยชน์ได้ (13,200 ราย)
- ร้อยละ 15 ของเกษตรกรเป้าหมายที่ผ่านการฝึกอบรมสามารถจัดทำบัญชีได้ (6,000 ราย)
- ร้อยละ 30 ของเกษตรกรเป้าหมายที่มีการจัดทำบัญชี (15%) สามารถนำข้อมูลทางบัญชีไปใช้เพื่อพัฒนาอาชีพ (1,800 ราย)

ตัวชี้วัด

โครงการบริหารจัดการการผลิตสินค้าเกษตรตามแผนที่เกษตร เพื่อการบริหารจัดการเชิงรุก (Agri – Map)



RM 23

ROAD MAP 63

กลุ่มเป้าหมาย

เกษตรกรในพื้นที่ปรับเปลี่ยนการผลิต ไปปรับใช้ในพื้นที่ของตนเองได้จริง
จำนวน 3,000 ราย

วัตถุประสงค์

มุ่งเน้นให้เกษตรกรกลุ่มเป้าหมาย มีความรู้ ความเข้าใจ สามารถจัดทำบัญชีต้นทุนอาชีพ
ได้อย่างถูกต้อง เน้นการวางแผนการผลิตและการปรับเปลี่ยนการผลิตให้เหมาะสมกับ
พื้นที่

การดำเนินงาน

		การคัดเลือกเป้าหมาย	เวลาดำเนินการ
สพถ.	1. จัดทำแนวทางการปฏิบัติงาน	กลุ่มเป้าหมายเกษตรกรในโครงการบูรณาการร่วมกับหน่วยงานใน กษ.	ตุลาคม 2562
	2. บริหารจัดการกลุ่มเป้าหมายให้รองรับการขับเคลื่อนนโยบาย กษ.		
	3. สำรวจความต้องการและจัดพิมพ์สมุดบัญชีต้นทุนอาชีพ		
	4. ชักซ้อมผู้รับผิดชอบโครงการระดับจังหวัด		
	5. วิเคราะห์ผลการดำเนินงานเพื่อปรับปรุงแนวทางการพัฒนาการทำบัญชีต้นทุนอาชีพให้บรรลุเป้าหมาย		
	6. สรุปผลการดำเนินโครงการภาพรวมกรมตรวจบัญชีสหกรณ์ ประจำปีงบประมาณ 2563		
สตส.	1. ชักซ้อม/อบรมครูบัญชี (ครู 1 ราย : เกษตรกร 30 ราย)		ไตรมาศ 1
	2. ประเมินความพร้อมของเกษตรกรเพื่อกำหนดเป้าหมายรายคน		
	3. คัดสรรกลุ่มเป้าหมายตามพื้นที่/วางแผนการปฏิบัติงาน		
	4. อบรมการจัดทำบัญชีต้นทุนอาชีพ จำนวน 3,000 ราย		
	5. กำกับและแนะนำการจัดทำบัญชีต้นทุนอาชีพ โดยครูบัญชี จำนวน 2,100 ราย (70% ของเป้าหมาย)		
			ไตรมาศ 3 - 4
			พฤศจิกายน 2563
			ไตรมาศ 1 - 2
			ไตรมาศ 2 - 3

โครงการบริหารจัดการการผลิตสินค้าเกษตรตามแผนที่เกษตร เพื่อการบริหารจัดการเชิงรุก (Agri – Map) (ต่อ)



RM 23

ROAD MAP 63

เวลาดำเนินการ

สตส.

6. ติดตามการจัดทำบัญชีต้นทุนอาชีพ โดยครูบัญชี จำนวน 2,100 ราย (70% ของเป้าหมาย)
7. ถอดบทเรียนต้นทุนอาชีพเกษตรกรต้นแบบที่ประสบความสำเร็จ จังหวัดละ 1 ราย ส่ง สพด. (เป็นเกษตรกรตั้งแต่ปีแรก – ปีปัจจุบันได้)
8. สรุปผลการดำเนินโครงการ ประจำปีงบประมาณ 2563 ส่ง สพด.

ไตรมาส 3 - 4

ตุลาคม 2563

สตท.

ติดตามประเมินผลสัมฤทธิ์โครงการ 50% ของจำนวนเกษตรกรที่ผ่านตัวชี้วัดเชิงคุณภาพ 15% (225 ราย)

ไตรมาส 3 - 4

เชิงปริมาณ

เกษตรกรเป้าหมายผ่านการฝึกอบรมการจัดทำบัญชีต้นทุนประกอบอาชีพ จำนวน 3,000 ราย

เชิงคุณภาพ

1. ร้อยละ 70 ของกลุ่มเป้าหมายมีความรู้ความเข้าใจในการจัดทำบัญชีต้นทุนประกอบอาชีพ (2,100 ราย)
2. ร้อยละ 33 ของเกษตรกรเป้าหมายที่ได้รับการฝึกอบรมสามารถนำข้อมูลทางบัญชีไปใช้ประโยชน์ได้ (990 ราย)
3. ร้อยละ 15 ของเกษตรกรเป้าหมายที่ผ่านการฝึกอบรมสามารถจัดทำบัญชีได้ (450 ราย)
4. ร้อยละ 30 ของเกษตรกรเป้าหมายที่มีการจัดทำบัญชี (15%) สามารถนำข้อมูลทางบัญชีไปใช้เพื่อพัฒนาอาชีพ (135 ราย)

การดำเนินงาน

ตัวชี้วัด

โครงการเกษตรทฤษฎีใหม่



RM 24

ROAD MAP 63

กลุ่มเป้าหมาย

เกษตรกรเป้าหมายในโครงการเกษตรทฤษฎีใหม่ ปี พ.ศ. 2560 - 2562
จำนวน 30,000 ราย

วัตถุประสงค์

มุ่งเน้นให้เกษตรกรกลุ่มเป้าหมาย มีความรู้ ความเข้าใจ สามารถจัดทำบัญชี
ต้นทุนอาชีพได้อย่างถูกต้อง เน้นการนำข้อมูลทางบัญชีมาคิดวิเคราะห์
ลดรายจ่ายในครัวเรือน ลดต้นทุนการผลิต และประกอบอาชีพเสริม
เพิ่มรายได้ให้ตนเอง

การคัดเลือกเป้าหมาย

กลุ่มเป้าหมายเกษตรกรในโครงการบูรณาการร่วมกับ
หน่วยงานใน กษ. โดยประสานกับหน่วยงานเจ้าภาพหลัก
ในระดับพื้นที่

เวลาดำเนินการ

การดำเนินงาน

สพด.

1. จัดทำแนวทางการปฏิบัติงาน
2. บริหารจัดการกลุ่มเป้าหมายให้รองรับการขับเคลื่อนนโยบาย กษ.
3. สำรวจความต้องการและจัดพิมพ์สมุดบัญชีต้นทุนอาชีพ
4. ชักซ้อมผู้รับผิดชอบโครงการระดับจังหวัด
5. วิเคราะห์ผลการดำเนินงานเพื่อปรับปรุงแนวทางการพัฒนาการทำบัญชีต้นทุนอาชีพให้บรรลุ
เป้าหมาย
6. สรุปผลการดำเนินโครงการภาพรวมกรมตรวจบัญชีสหกรณ์ ประจำปีงบประมาณ 2563

ตุลาคม 2562

ไตรมาส 1

ไตรมาส 3 - 4

พฤศจิกายน 2563

สตส.

1. ชักซ้อม/อบรมครูบัญชี (ครู 1 ราย : เกษตรกร 30 ราย)
2. ประเมินความพร้อมของเกษตรกรเพื่อกำหนดเป้าหมายรายคน

ไตรมาส 2 - 3

โครงการเกษตรทฤษฎีใหม่ (ต่อ)



RM 24

ROAD MAP 63

เวลาดำเนินการ

การดำเนินงาน

สตส.

3. คัดสรรกลุ่มเป้าหมายตามพื้นที่/วางแผนการปฏิบัติงาน
4. อบรมการจัดทำบัญชีต้นทุนอาชีพ จำนวน 30,000 ราย
5. กำกับแนะนำการจัดทำบัญชีต้นทุนอาชีพ โดยครูบัญชี จำนวน 21,000 ราย (70% ของเป้าหมาย)
6. ติดตามการจัดทำบัญชีต้นทุนอาชีพ โดยครูบัญชี จำนวน 21,000 ราย (70% ของเป้าหมาย)
7. ถอดบทเรียนต้นทุนอาชีพเกษตรกรต้นแบบที่ประสบความสำเร็จ จังหวัดละ 3 ราย ส่ง สพด. (เป็นเกษตรกรตั้งแต่ปีแรก – ปีปัจจุบันได้)
8. สรุปผลการดำเนินโครงการ ประจำปีงบประมาณ 2563 ส่ง สพด.

ไตรมาส 2 - 3

ไตรมาส 2 - 4

ไตรมาส 3 - 4

ตุลาคม 2563

สตท.

ติดตามประเมินผลสัมฤทธิ์โครงการ 25% ของจำนวนเกษตรกรที่ผ่านตัวชี้วัดเชิงคุณภาพ 15% (1,125 ราย)

ไตรมาส 3 - 4

เชิงปริมาณ

เกษตรกรเป้าหมายผ่านการฝึกอบรมการจัดทำบัญชีต้นทุนประกอบอาชีพ จำนวน 30,000 ราย

เชิงคุณภาพ

1. ร้อยละ 33 ของเกษตรกรเป้าหมายที่ได้รับการฝึกอบรมสามารถนำข้อมูลทางบัญชีไปใช้ประโยชน์ได้ (9,900 ราย)
2. ร้อยละ 15 ของเกษตรกรเป้าหมายที่ผ่านการฝึกอบรมสามารถจัดทำบัญชีได้ (4,500 ราย)
3. ร้อยละ 30 ของเกษตรกรเป้าหมายที่มีการจัดทำบัญชี (15%) สามารถนำข้อมูลทางบัญชีไปใช้เพื่อพัฒนาอาชีพ (1,350 ราย)

ตัวชี้วัด

โครงการพัฒนาอาชีพด้านการเกษตรแก่สมาชิกสหกรณ์ และกลุ่มเกษตรกรผ่านกลไกการบัญชี



RM 25

ROAD MAP 63

กลุ่มเป้าหมาย

สมาชิกสหกรณ์/กลุ่มเกษตรกรทั้งในและนอกภาคเกษตรที่เข้าร่วมกิจกรรมส่งเสริมปุ๋ยผสมใช้เองผ่านสหกรณ์การเกษตรเพื่อลดต้นทุนการผลิตให้แก่เกษตรกร จำนวน 40,000 ราย

วัตถุประสงค์

มุ่งเน้นให้สมาชิกสหกรณ์และกลุ่มเกษตรกรได้รับการพัฒนาศักยภาพการจัดการจัดทำบัญชีต้นทุนอาชีพรายสินค้า 14 ชนิด อีกทั้งให้มีความรู้ความเข้าใจในการจัดทำบัญชีอย่างต่อเนื่องและยั่งยืน

เวลาดำเนินการ

การดำเนินงาน

สพด.	1. จัดทำแนวทางการปฏิบัติงาน	ตุลาคม 2562
	2. บริหารจัดการกลุ่มเป้าหมายให้รองรับการขับเคลื่อนนโยบาย กษ.	
	3. สำรวจความต้องการและจัดพิมพ์สมุดบัญชีต้นทุนอาชีพ	
	4. ชักซ้อมผู้รับผิดชอบโครงการระดับจังหวัด	
	5. วิเคราะห์ผลการดำเนินงานเพื่อปรับปรุงแนวทางการพัฒนาการจัดทำบัญชีต้นทุนอาชีพให้บรรลุเป้าหมาย	
	6. สรุปผลการดำเนินโครงการภาพรวมกรมตรวจบัญชีสหกรณ์ ประจำปีงบประมาณ 2563	
สตส.	1. ชักซ้อม/อบรมครูบัญชี (ครู 1 ราย : เกษตรกร 30 ราย)	ไตรมาส 2 - 3
	2. อบรมการจัดทำบัญชีต้นทุนอาชีพรายสินค้า และศึกษาดูงาน จำนวน 40,000 ราย	
	3. กำกับแนะนำการจัดทำบัญชีต้นทุนอาชีพ จำนวน 28,000 ราย (70% ของเป้าหมาย) โดยเลือกเกษตรกรเป้าหมายชุมชนคนทำบัญชีเป็นอันดับแรก	ไตรมาส 2 - 4

โครงการพัฒนาอาชีพด้านการเกษตรแก่สมาชิกสหกรณ์ และกลุ่มเกษตรกรผ่านกลไกการบัญชี (ต่อ)



RM 25

ROAD MAP 63

เวลาดำเนินการ

สตส.

4. ติดตามการจัดทำบัญชีต้นทุนอาชีพ จำนวน 28,000 ราย (70% ของเป้าหมาย)
เน้นเกษตรกรที่ทำบัญชีได้จัดตั้งเป็นชุมชนคนทำบัญชีอย่างน้อย 1 ชุมชน 30 ราย
5. สรุปผลการดำเนินโครงการ ประจำปีงบประมาณ 2563 ส่ง สพท.

ไตรมาส 3 - 4

ตุลาคม 2563

สตท.

ติดตามประเมินผลสัมฤทธิ์โครงการ 25% ของจำนวนเกษตรกรที่ผ่านตัวชี้วัดเชิงคุณภาพ 15% (1,500 ราย)

ไตรมาส 3 - 4

การดำเนินงาน

เชิงปริมาณ

เกษตรกรเป้าหมายผ่านการฝึกอบรมการจัดทำบัญชีต้นทุนประกอบอาชีพ จำนวน 40,000 ราย

เชิงคุณภาพ

1. ร้อยละ 33 ของเกษตรกรเป้าหมายที่ได้รับการฝึกอบรมสามารถนำข้อมูลทางบัญชีไปใช้ประโยชน์ได้ (13,200 ราย)
2. ร้อยละ 15 ของเกษตรกรเป้าหมายที่ผ่านการฝึกอบรมสามารถจัดทำบัญชีได้ (6,000 ราย)
3. ร้อยละ 30 ของเกษตรกรเป้าหมายที่มีการจัดทำบัญชี (15%) สามารถนำข้อมูลทางบัญชีไปใช้เพื่อพัฒนาอาชีพ (1,800 ราย)

ตัวชี้วัด

โครงการพัฒนาศักยภาพด้านบัญชีแก่สมาชิกสหกรณ์และประชาชน กลุ่มเป้าหมาย (ทำบัญชีได้ใช้บัญชีเป็น)



RM 26

ROAD MAP 63

กลุ่มเป้าหมาย

สมาชิกสหกรณ์ที่ผ่านตัวชี้วัด “ร้อยละของเกษตรกรที่สามารถจัดทำบัญชีต้นทุนอาชีพได้” ตั้งแต่ปี 2554 - 2562 จำนวน 15,000 ราย

วัตถุประสงค์

มุ่งเน้นการพัฒนาเกษตรกรให้สามารถนำข้อมูลทางบัญชีไปใช้ประโยชน์ในการประกอบอาชีพได้

เวลาดำเนินการ

สพถ.

1. วิเคราะห์ผลการดำเนินงานเพื่อปรับปรุงแนวทางการพัฒนาการทำบัญชีต้นทุนอาชีพให้บรรลุเป้าหมาย
2. สรุปผลการดำเนินโครงการภาพรวมกรมตรวจบัญชีสหกรณ์ ประจำปีงบประมาณ 2563

ไตรมาส 3 - 4

พฤศจิกายน 2563

สตส.

1. ประเมินความพร้อมของเกษตรกรเพื่อกำหนดเป้าหมายรายคน
2. อบรมการใช้ข้อมูลทางบัญชีในการประกอบอาชีพ จำนวน 15,000 ราย
3. กำกับแนะนำการจัดทำบัญชี โดยครูบัญชี จำนวน 10,500 ราย (70% ของเป้าหมาย)
4. ติดตามการจัดทำบัญชี โดยครูบัญชี จำนวน 10,500 ราย (70% ของเป้าหมาย)
5. สรุปผลการดำเนินโครงการ ประจำปีงบประมาณ 2563 ส่ง สพถ.

ไตรมาส 1

ไตรมาส 1 - 2

ไตรมาส 2 - 3

ไตรมาส 3 - 4

ตุลาคม 2563

สตท.

ติดตามประเมินผลสัมฤทธิ์โครงการ 10% ของจำนวนเกษตรกรที่ผ่านตัวชี้วัดเชิงคุณภาพ 30% (450 ราย)

ไตรมาส 3 - 4

การดำเนินงาน

ตัวชี้วัด

เชิงปริมาณ

สมาชิกสหกรณ์เป้าหมายได้รับการพัฒนาด้านการเงินการบัญชี จำนวน 15,000 ราย

เชิงคุณภาพ

ร้อยละ 30 ของกลุ่มเป้าหมายที่ผ่านการฝึกอบรมสามารถนำข้อมูลทางบัญชีไปใช้เพื่อพัฒนาอาชีพ (4,500 ราย)

โครงการพัฒนาศักยภาพด้านบัญชีแก่สมาชิกสหกรณ์และประชาชน กลุ่มเป้าหมาย (ทำบัญชีอย่างยั่งยืน)



RM 27

ROAD MAP 63

กลุ่มเป้าหมาย

สมาชิกสหกรณ์ที่ผ่านตัวชี้วัด “ร้อยละของเกษตรกรสามารถนำข้อมูลทางบัญชีไปใช้ในการประกอบอาชีพได้” ตั้งแต่ ปี 2557 – 2562 จำนวน 9,000 ราย

วัตถุประสงค์

มุ่งเน้นการพัฒนาให้เกษตรกรจัดทำบัญชีต้นทุนอาชีพและใช้ข้อมูลทางบัญชีเป็นประจำสม่ำเสมอ อีกทั้งส่งเสริมสนับสนุนให้เป็นเกษตรกรต้นแบบด้านการจัดทำบัญชีต้นทุนอาชีพ

เวลาดำเนินการ

สพด.

1. วิเคราะห์และจัดทำมาตรฐานต้นทุนรายอาชีพ
2. สรุปข้อสังเกตจากการจัดทำมาตรฐานต้นทุนรายอาชีพและให้คำแนะนำการจัดทำบัญชีต้นทุนรายอาชีพที่ถูกต้องแก่ สตส.
3. วิเคราะห์ผลการดำเนินงานเพื่อปรับปรุงแนวทางการพัฒนาการทำบัญชีต้นทุนอาชีพให้บรรลุเป้าหมาย
4. สรุปผลการดำเนินโครงการภาพรวมกรมตรวจบัญชีสหกรณ์ ประจำปีงบประมาณ 2563

ไตรมาส 3 - 4

พฤศจิกายน 2563

การดำเนินงาน

สตส.

1. ประเมินความพร้อมของเกษตรกรเพื่อกำหนดเป้าหมายรายคน
2. อบรมเพิ่มศักยภาพในการประกอบอาชีพแก่เกษตรกรอย่างยั่งยืน จำนวน 9,000 ราย
3. กำกับแนะนำการเพิ่มศักยภาพ โดยครูบัญชี จำนวน 6,300 ราย (70% ของเป้าหมาย)
4. ติดตามการเพิ่มศักยภาพและเก็บข้อมูลรายต้นทุนอาชีพ โดยครูบัญชี จำนวน 6,300 ราย (70% ของเป้าหมาย)
5. ถอดบทเรียนต้นทุนอาชีพเกษตรกรต้นแบบที่ประสบความสำเร็จ จังหวัดละ 1 ราย ส่ง สพด. (เป็นเกษตรกรตั้งแต่ปีแรก – ปีปัจจุบันได้)
6. สรุปผลการดำเนินโครงการ ประจำปีงบประมาณ 2563 ส่ง สพด.

ไตรมาส 1

ไตรมาส 1 - 2

ไตรมาส 2 - 3

ไตรมาส 3 - 4

ตุลาคม 2563

สตท.

ติดตามประเมินผลสัมฤทธิ์โครงการ 50% ของจำนวนเกษตรกรที่ผ่านตัวชี้วัดเชิงคุณภาพ 45% (2,025 ราย)

ไตรมาส 3 - 4

ตัวชี้วัด

เชิงปริมาณ

สมาชิกสหกรณ์เป้าหมายได้รับการพัฒนาด้านการเงินการบัญชี จำนวน 9,000 ราย

เชิงคุณภาพ

ร้อยละ 45 ของกลุ่มเป้าหมายที่ผ่านการฝึกอบรมสามารถใช้ข้อมูลทางบัญชีเป็นประจำสม่ำเสมอ (4,050 ราย)

โครงการศูนย์เรียนรู้การเพิ่มประสิทธิภาพการผลิตสินค้าเกษตร (ศพก.)



RM 28

ROAD MAP 63

กลุ่มเป้าหมาย

ศูนย์เรียนรู้การเพิ่มประสิทธิภาพการผลิตสินค้าเกษตร (ศพก.) จำนวน 882 ศูนย์

วัตถุประสงค์

มุ่งเน้นการพัฒนาศักยภาพเกษตรกรบัญชีประจำศูนย์เรียนรู้ ให้สามารถให้บริการความรู้ด้านการจัดทำบัญชีแก่เกษตรกรที่ขอรับบริการได้

เวลาดำเนินการ

สพถ.

1. พัฒนาสื่อการสอนของครูบัญชี
2. วิเคราะห์ผลการดำเนินงานเพื่อปรับปรุงแนวทางการพัฒนาการทำบัญชีต้นทุนอาชีพให้บรรลุเป้าหมาย
3. สรุปผลการดำเนินโครงการภาพรวมกรมตรวจบัญชีสหกรณ์ ประจำปีงบประมาณ 2563

ตุลาคม 2562

ไตรมาส 3 - 4

พฤศจิกายน 2563

การดำเนินงาน

สตส.

1. ศึกษา วิเคราะห์ ข้อมูลฐานเรียนรู้แต่ละศูนย์ เพื่อใช้เป็นแนวทางการจัดทำข้อมูลต้นทุนอาชีพประจำฐานเรียนรู้ (ต้นทุนองค์ความรู้ของศูนย์)
2. จัดทำข้อมูลต้นทุนอาชีพรายสินค้าประจำศูนย์เรียนรู้ ศพก. ละ 1 สินค้า
3. พัฒนาฐานเรียนรู้ด้านบัญชีประจำศูนย์ ที่เหมาะสมกับสภาพแวดล้อมของศูนย์
4. วางแผนกำหนดตารางการให้บริการของศูนย์ และตารางการเข้าปฏิบัติงานประจำเดือนของครูบัญชี
5. จัดให้มีครูประจำศูนย์เพื่อให้บริการตามตารางการให้บริการของศูนย์
6. สรุปผลการดำเนินโครงการ ประจำปีงบประมาณ 2563 ส่ง สพถ.

ไตรมาส 1 - 2

ไตรมาส 1 - 4

ตุลาคม 2563

สตท.

1. อบรมครูบัญชีประจำศูนย์เรียนรู้ ศูนย์ละ 1 ราย
2. ติดตามประเมินผล จำนวน 177 ศูนย์ (20% ของ 882 ศูนย์)

ไตรมาส 1 - 2

ไตรมาส 3 - 4

ตัวชี้วัด

เชิงปริมาณ

ศูนย์เรียนรู้การเพิ่มประสิทธิภาพการผลิตสินค้าเกษตรที่มีการพัฒนาอาสาสมัครเกษตรด้านบัญชีประจำศูนย์เรียนรู้ จำนวน 882 ศูนย์

เชิงคุณภาพ

ร้อยละ 100 ของศูนย์เรียนรู้การเพิ่มประสิทธิภาพการผลิตสินค้าเกษตรที่มีอาสาสมัครเกษตรด้านบัญชีประจำศูนย์เรียนรู้ที่สามารถถ่ายทอดความรู้ด้านการจัดทำบัญชีได้ในระดับดีขึ้น

โครงการตำบลมั่นคง มั่งคั่ง ยั่งยืน ในจังหวัดชายแดนภาคใต้



RM 29

ROAD MAP 63

กลุ่มเป้าหมาย

ประชาชนในตำบล 3 จังหวัดชายแดนภาคใต้ และ 4 อำเภอ ของสงขลา
จำนวน 9,000 ราย

วัตถุประสงค์

1. เพื่อให้กลุ่มเป้าหมายได้รับความรู้ความเข้าใจบัญชีรับ - จ่าย
ในครัวเรือนและการบริหารการเงิน
2. เข้าใจหลักปรัชญาของเศรษฐกิจพอเพียง
3. เพื่อให้กลุ่มเป้าหมายมีความอยู่ดี กินดี และสามารถพึ่งพาตนเองได้

การดำเนินงาน

สถส.

1. กำหนดแนวทางการดำเนินงานตามโครงการฯ ให้เหมาะสมกับสภาพพื้นที่และความต้องการของกลุ่มเป้าหมาย
2. จัดหมอบุคลากรในพื้นที่
3. ฝึกอบรมการจัดทำบัญชีรับ - จ่ายในครัวเรือน และการบริหารการเงิน/ศึกษาดูงาน
จำนวน 9,000 ราย
4. กำกับแนะนำการจัดทำบัญชีแก่กลุ่มเป้าหมาย จำนวน 9,000 ราย
5. ติดตามการจัดทำบัญชีแก่กลุ่มเป้าหมาย จำนวน 9,000 ราย

สถท.

1. ชักซ้อมเจ้าหน้าที่จ้างเหมาบริการ
2. ติดตามประเมินผลความสำเร็จของโครงการ 15% ของจำนวนกลุ่มเป้าหมาย
ที่ผ่านตัวชี้วัดเชิงคุณภาพ 40%

การคัดเลือกเป้าหมาย

1. ปัตตานี 2,660 ราย
2. ยะลา 2,250 ราย
3. นราธิวาส 2,250 ราย
4. สงขลา (อำเภอจะนะ นาทวี เทพา และสะบ้าย้อย) 1,840 ราย

เวลาดำเนินการ

ตุลาคม 2562

ไตรมาส 1 - 2

ไตรมาส 1 - 2

ไตรมาส 2 - 3

ไตรมาส 3 - 4

ไตรมาส 1 - 2

ไตรมาส 3 - 4

ตัวชี้วัด

เชิงปริมาณ

ประชาชนในตำบลจังหวัดชายแดนภาคใต้ได้รับการฝึกอบรมการบริหารการเงิน จำนวน 9,000 ราย

เชิงคุณภาพ

1. ร้อยละ 63 ของกลุ่มเป้าหมายที่ได้รับการฝึกอบรมสามารถนำความรู้ไปใช้ประโยชน์ได้ (จำนวน 5,670 ราย)
2. ร้อยละ 40 ของกลุ่มเป้าหมายที่มีวินัยทางการเงินภาคครัวเรือน (จำนวน 2,268 ราย)

โครงการส่งเสริมการจัดทำบัญชีแก่กลุ่มเป้าหมายตามพระราชดำริ ของในหลวง



RM 30

ROAD MAP 63

กลุ่มเป้าหมาย

เกษตรกรบริเวณพื้นที่โครงการตามพระราชดำริของในหลวง
(โครงการเกษตรวิทยา จ.เชียงใหม่ 60 ราย, โครงการร้อยใจรัก จ.เชียงใหม่ 250 ราย, โครงการพัฒนาพื้นที่หนองอ้ออันเนื่องมาจากพระราชดำริ จ.ยโสธร 100 ราย, โครงการอ่างเก็บน้ำลำพันชาดน้อยอันเนื่องมาจากพระราชดำริ จ.อุดรธานี 117 ราย) จำนวน 527 ราย

วัตถุประสงค์

เพื่อให้กลุ่มเป้าหมายสามารถจัดทำบัญชีต้นทุนอาชีพได้

เวลาดำเนินการ

การดำเนินงาน

สตส.	สำรวจศักยภาพของเป้าหมายในพื้นที่ เพื่อจัดระดับความรู้ความสามารถ	กันยายน 2562
	1. กลุ่มที่ 1 จัดทำบัญชีไม่ได้	ไตรมาส 1 - 2
	1.1 อบรมการจัดทำบัญชีต้นทุนอาชีพ	
	1.2 กำกับแนะนำการจัดทำบัญชี โดยครูบัญชี	ไตรมาส 2 - 3
	1.3 ติดตามการจัดทำบัญชี โดยครูบัญชี	
	2. กลุ่มที่ 2 จัดทำบัญชีได้	ไตรมาส 1 - 2
สตท.	2.1 สอนแนะนำการวิเคราะห์บัญชีต้นทุนอาชีพ	
	2.2 กำกับแนะนำการจัดทำบัญชี โดยครูบัญชี	ไตรมาส 2 - 3
	2.3 ติดตามการจัดทำบัญชี โดยครูบัญชี	
สตท.	ติดตามประเมินผล 20% ของกลุ่มเป้าหมาย จำนวน 527 ราย	ไตรมาส 3 - 4

โครงการส่งเสริมการจัดทำบัญชีแก่กลุ่มเป้าหมายตามพระราชดำริ ของในหลวง (ต่อ)



RM 30

ROAD MAP 63

เวลาดำเนินการ

กันยายน 2562

ตุลาคม 2562

ไตรมาส 4

ตุลาคม 2563

การดำเนินงาน

สพด.

1. กำหนดแนวทางการปฏิบัติงานของโครงการฯ
2. สนับสนุนเอกสาร แบบพิมพ์ และสมุดบัญชี
3. รวบรวม/วิเคราะห์ข้อมูล เพื่อปรับปรุงแนวทางการพัฒนาโครงการให้บรรลุเป้าหมาย
4. ติดตามประเมินผล (รวบรวม/วิเคราะห์ข้อมูล เพื่อบริหารโครงการ)
5. รายงานผลโครงการฯ

ตัวชี้วัด

เชิงปริมาณ

กลุ่มเป้าหมายตามโครงการพระราชดำริได้รับการสอนแนะนำการจัดทำบัญชี จำนวน 527 ราย

เชิงคุณภาพ

1. ร้อยละ 70 ของกลุ่มเป้าหมายตามโครงการพระราชดำริ มีความรู้ความเข้าใจในการจัดทำบัญชี
2. ร้อยละ 14 ของกลุ่มเป้าหมายตามโครงการพระราชดำริที่ผ่านการฝึกอบรมสามารถจัดทำบัญชี/วิเคราะห์บัญชีได้
3. ร้อยละ 30 ของกลุ่มเป้าหมายตามโครงการพระราชดำริที่วิเคราะห์บัญชีได้ สามารถนำข้อมูลทางการบัญชีไปใช้เพื่อพัฒนาอาชีพ

โครงการพัฒนาเด็กและเยาวชน ตามพระราชดำริ สมเด็จพระกนิษฐาธิราชเจ้า กรมสมเด็จพระเทพรัตนราชสุดาฯ สยามบรมราชกุมารี



RM 31

ROAD MAP 63

กลุ่มเป้าหมาย

นักเรียนของโรงเรียนในสังกัด ตชด./สพฐ./สช./พศ./กทม./อปท. จำนวน 1,995 ราย โรงเรียน 505 แห่ง

วัตถุประสงค์

1. เพื่อให้นักเรียนได้เรียนรู้และเข้าใจวิธีการจดบันทึกบัญชี สำหรับโครงการส่งเสริมสหกรณ์นักเรียน
2. เพื่อให้นักเรียนได้ร่วมคิด ร่วมเรียนรู้หลักประชาธิปไตย และร่วมพัฒนาภูมิปัญญาทางบัญชี
3. เพื่อสร้างวินัยทางการเงินให้เกิดแก่ครอบครัว และสถาบันการศึกษา
4. เพื่อสร้างเครือข่ายการจัดการภูมิปัญญาทางบัญชี ระหว่างโรงเรียน นักเรียน

เวลาดำเนินการ

การดำเนินงาน

สทส.

1. บัญชีกิจกรรมสหกรณ์นักเรียน

อบรมให้ความรู้แก่นักเรียน/ครู จำนวน 1,995 ราย

1.1 กลุ่มที่ 1 จัดทำบัญชีสหกรณ์นักเรียนไม่ได้ โรงเรียนละ 3 - 4 ราย

- 1) อบรม/สอนแนะนำการจัดทำบัญชีกิจกรรมสหกรณ์นักเรียน เน้นสอนการจัดทำเอกสารที่ใช้ในการบันทึกบัญชี และการบันทึกบัญชีในสมุดบัญชีรับ - จ่ายกิจกรรมสหกรณ์ และบัญชีย่อย

ไตรมาส 1 - 2

- 2) กำกับแนะนำการจัดทำบัญชีฯ โรงเรียนละ 1 ครั้ง

ไตรมาส 2 - 3

- 3) ติดตามการจัดทำบัญชีฯ โรงเรียนละ 1 ครั้ง

ไตรมาส 3 - 4

1.2 กลุ่มที่ 2 จัดทำบัญชีสหกรณ์นักเรียนได้ แต่ทำรายงานทางการเงินไม่ได้ โรงเรียนละ 3 - 4 ราย

- 1) อบรม/สอนแนะนำการจัดทำรายงานทางการเงิน เน้นสอนการปิดบัญชีประจำวัน/เดือน/ภาคเรียน และการจัดทำรายงานทางการเงิน

ไตรมาส 1 - 2

- 2) กำกับแนะนำการจัดทำรายงานทางการเงิน โรงเรียนละ 1 ครั้ง

ไตรมาส 2 - 3

- 3) ติดตามการจัดทำรายงานทางการเงิน โรงเรียนละ 1 ครั้ง

ไตรมาส 3 - 4

โครงการพัฒนาเด็กและเยาวชน ตามพระราชดำริ

สมเด็จพระกนิษฐาธิราชเจ้า กรมสมเด็จพระเทพรัตนราชสุดาฯ สยามบรมราชกุมารี (ต่อ)



RM 31

ROAD MAP 63

เวลาดำเนินการ

การดำเนินงาน	สตส.	1.3 กลุ่มที่ 3 จัดทำบัญชีสหกรณ์นักเรียนได้และทำรายงานทางการเงินได้ โรงเรียนละ 3 - 4 ราย 1) อบรม/สอนแนะนำการใช้ข้อมูลรายงานทางการเงิน เน้นสอน การใช้ข้อมูลรายงานทางการเงิน	ไตรมาส 1 - 2
		2) กำกับแนะนำการใช้ข้อมูลรายงานทางการเงิน โรงเรียนละ 1 ครั้ง	ไตรมาส 2 - 3
		3) ติดตามการใช้ข้อมูลรายงานทางการเงิน โรงเรียนละ 1 ครั้ง	ไตรมาส 3 - 4
		2. บัญชีต้นกล้าเศรษฐกิจพอเพียง	ไตรมาส 1 - 2
		2.1 สอนแนะนำการจัดทำบัญชีต้นกล้าเศรษฐกิจพอเพียงแก่นักเรียน จำนวน 14,915 ราย 2.2 ติดตามการจัดทำบัญชีต้นกล้าเศรษฐกิจพอเพียง 10% ของจำนวนที่สอนแนะนำ	ไตรมาส 2 - 4
สทท.	ติดตามประเมินผลกิจกรรมสหกรณ์ 20% ของจำนวนโรงเรียนที่วางแผน	ไตรมาส 3 - 4	
	สพด.	1. กำหนดแนวทางการปฏิบัติงานของโครงการฯ	กันยายน 2562
2. สนับสนุนเอกสาร แบบพิมพ์และสมุดบัญชี		ตุลาคม 2562	
3. รวบรวม/วิเคราะห์ข้อมูล เพื่อปรับปรุงแนวทางการพัฒนาโครงการให้บรรลุเป้าหมาย		ไตรมาส 4	
4. ติดตามประเมินผล (รวบรวม/วิเคราะห์ข้อมูล เพื่อบริหารโครงการ)			
5. รายงานผลโครงการฯ		ตุลาคม 2563	
ตัวชี้วัด	เชิงปริมาณ	กลุ่มเป้าหมายตามโครงการพระราชดำริได้รับการสอนแนะนำการจัดทำบัญชี จำนวน 1,995 ราย	
	เชิงคุณภาพ	1. ร้อยละ 70 ของกลุ่มเป้าหมายตามโครงการพระราชดำริ มีความรู้ความเข้าใจในการจัดทำบัญชี 2. ร้อยละ 14 ของกลุ่มเป้าหมายที่ผ่านการฝึกอบรมสามารถยกระดับการจัดทำบัญชีสหกรณ์นักเรียนได้	

โครงการส่งเสริมการเรียนรู้ด้านบัญชีในพื้นที่ศูนย์เรียนรู้ เศรษฐกิจพอเพียงชุมชน



RM 32

ROAD MAP 63

กลุ่มเป้าหมาย

1. เกษตรกรในพื้นที่โครงการบูรณาการตามพระราชดำริของสำนักพระราชเลขานุการ (7 โครงการ) จำนวน 710 ราย (ลุ่มน้ำปาย 100 ราย, พื้นที่สูงปางตอง 100 ราย, สันป่าตอง 110 ราย, ปลวกแดง 100 ราย, ไม้ผล 30 ราย, ที่ราบเชิงเขา 70 ราย และปศุสัตว์ 200 ราย)
2. เกษตรกรในพื้นที่โครงการรักษน้ำเพื่อพระแม่ของแผ่นดิน จำนวน 470 ราย

วัตถุประสงค์

เพื่อให้กลุ่มเป้าหมายสามารถจัดทำบัญชีต้นทุนอาชีพได้

เวลาดำเนินการ

การดำเนินงาน

การดำเนินงาน	วัตถุประสงค์	เวลาดำเนินการ
สตส.	สำรวจศักยภาพของเป้าหมายในพื้นที่ เพื่อจัดระดับความรู้ความสามารถ	กันยายน 2562
	1. กลุ่มที่ 1 จัดทำบัญชีไม่ได้	ไตรมาส 1 - 2
	1.1 อบรมการจัดทำบัญชีต้นทุนอาชีพ	ไตรมาส 2 - 3
	1.2 กำกับแนะนำการจัดทำบัญชี โดยครูบัญชี	ไตรมาส 1 - 2
	1.3 ติดตามการจัดทำบัญชี โดยครูบัญชี	ไตรมาส 2 - 3
	2. กลุ่มที่ 2 จัดทำบัญชีได้	ไตรมาส 1 - 3
	2.1 สอนแนะนำการวิเคราะห์บัญชีต้นทุนอาชีพ	ไตรมาส 1 - 3
	2.2 กำกับแนะนำการจัดทำบัญชี โดยครูบัญชี	ไตรมาส 1 - 3
	2.3 ติดตามการจัดทำบัญชี โดยครูบัญชี	ไตรมาส 4
	2.4 สร้างเกษตรกรต้นแบบ 1%	
	2.5 จัดทำรายงานเกษตรกรต้นแบบส่ง สพด.	

โครงการส่งเสริมการเรียนรู้ด้านบัญชีในพื้นที่ศูนย์เรียนรู้เศรษฐกิจพอเพียงชุมชน (ต่อ)



RM 32

ROAD MAP 63

เวลาดำเนินการ

สทท.

ติดตามประเมินผล 20% ของกลุ่มเป้าหมาย จำนวน 1,180 ราย

ไตรมาส 3 - 4

การดำเนินงาน

สพด.

1. กำหนดแนวทางการปฏิบัติงานของโครงการฯ
2. สนับสนุนเอกสาร แบบพิมพ์ และสมุดบัญชี
3. รวบรวม/วิเคราะห์ข้อมูล เพื่อปรับปรุงแนวทางการพัฒนาโครงการให้บรรลุเป้าหมาย
4. ติดตามประเมินผล (รวบรวม/วิเคราะห์ข้อมูล เพื่อบริหารโครงการ)
5. รายงานผลโครงการฯ

กันยายน 2562

ตุลาคม 2562

ไตรมาส 4

ตุลาคม 2563

ตัวชี้วัด

เชิงปริมาณ กลุ่มเป้าหมายตามโครงการพระราชดำริได้รับการสอนแนะนำการจัดทำบัญชี จำนวน 1,180 ราย

- เชิงคุณภาพ**
1. ร้อยละ 70 ของกลุ่มเป้าหมายตามโครงการพระราชดำริ มีความรู้ความเข้าใจในการจัดทำบัญชี
 2. ร้อยละ 14 ของกลุ่มเป้าหมายตามโครงการพระราชดำริที่ผ่านการฝึกอบรมสามารถจัดทำบัญชี/วิเคราะห์บัญชีได้
 3. ร้อยละ 30 ของกลุ่มเป้าหมายตามโครงการพระราชดำริที่วิเคราะห์บัญชีได้ สามารถนำข้อมูลทางการบัญชีไปใช้เพื่อพัฒนาอาชีพ

โครงการพัฒนากลุ่มอาชีพประชาชน ตามพระราชดำริ สมเด็จพระกนิษฐาธิราชเจ้า กรมสมเด็จพระเทพรัตนราชสุดาฯ สยามบรมราชกุมารี



RM 33

ROAD MAP 63

กลุ่มเป้าหมาย

วัตถุประสงค์

การดำเนินงาน

ตัวชี้วัด

กรรมการกลุ่มอาชีพ /ผู้ทำบัญชี จำนวน 198 ราย

1. เพื่อให้กรรมการกลุ่ม/ผู้ทำบัญชีได้เรียนรู้และเข้าใจวิธีการจดบันทึกบัญชี
2. เพื่อให้กรรมการกลุ่มสามารถจัดทำบัญชีกลุ่มอาชีพได้ และนำข้อมูลทางบัญชีไปใช้ประโยชน์ได้

สตส.

จำแนกกลุ่มอาชีพตามสถานการณ์ดำเนินธุรกิจ

1. กลุ่มดำเนินธุรกิจ

1.1 จ้างเหมาบริการเจ้าหน้าที่โครงการ 1 ราย : 1 กลุ่ม

1.2 สอนแนะนำการจัดทำบัญชีแก่คณะกรรมการ/ผู้ทำบัญชีกลุ่มอาชีพ กลุ่มละ 2 - 3 ราย โดยเจ้าหน้าที่โครงการ จำนวน 4 ครั้ง

1.3 ติดตามตรวจเยี่ยมกลุ่มอาชีพ กลุ่มละ 2 ครั้ง โดย สตส.

2. กลุ่มไม่ดำเนินธุรกิจ ติดตามตรวจเยี่ยมกลุ่มอาชีพ กลุ่มละ 1 ครั้ง

สตท.

ติดตามประเมินผล 20% ของกลุ่มที่ดำเนินธุรกิจ (ติดตามทุกรายที่สอน)

สพถ.

1. กำหนดแนวทางการปฏิบัติงานของโครงการฯ

2. สนับสนุนเอกสาร แบบพิมพ์ และสมุดบัญชี

3. รวบรวม/วิเคราะห์ข้อมูล เพื่อปรับปรุงแนวทางการพัฒนาโครงการให้บรรลุเป้าหมาย

4. ติดตามประเมินผล (รวบรวม/วิเคราะห์ข้อมูล เพื่อบริหารโครงการ)

5. รายงานผลโครงการฯ

เวลาดำเนินการ

กันยายน 2562

ไตรมาส 1 - 2

ไตรมาสละ 1 ครั้ง

ไตรมาส 2 - 3

ไตรมาส 2 - 3

ไตรมาส 3 - 4

กันยายน 2562

ตุลาคม 2562

ไตรมาส 4

ตุลาคม 2563

เชิงปริมาณ กลุ่มเป้าหมายตามโครงการพระราชดำริได้รับการสอนแนะนำการจัดทำบัญชี จำนวน 198 ราย

เชิงคุณภาพ 1. ร้อยละ 70 ของกลุ่มเป้าหมายตามโครงการพระราชดำริ มีความรู้ความเข้าใจในการจัดทำบัญชี

2. ร้อยละ 14 ของกลุ่มเป้าหมายตามโครงการพระราชดำริที่ผ่านการฝึกอบรมสามารถจัดทำบัญชีได้

โครงการพัฒนาพื้นที่ลุ่มน้ำปากพนังอันเนื่องมาจากพระราชดำริ



RM 34

ROAD MAP 63

กลุ่มเป้าหมาย

เกษตรกรในพื้นที่โครงการฯ จำนวน 3,000 ราย (นครศรีธรรมราช 2,860 ราย พัทลุง 85 ราย และสงขลา 55 ราย)

วัตถุประสงค์

เพื่อให้กลุ่มเป้าหมายสามารถจัดทำบัญชีต้นทุนอาชีพได้

เวลาดำเนินการ

การดำเนินงาน

สตส.

สำรวจศักยภาพของเป้าหมายในพื้นที่ เพื่อจัดระดับความรู้ความสามารถ

1. กลุ่มที่ 1 จัดทำบัญชีไม่ได้

1.1 อบรมการจัดทำบัญชีต้นทุนอาชีพ

1.2 กำกับแนะนำการจัดทำบัญชี 50% โดยครูบัญชี

1.3 ติดตามการจัดทำบัญชี 50% โดยครูบัญชี

กันยายน 2562

ไตรมาส 1 - 2

ไตรมาส 2 - 3

2. กลุ่มที่ 2 จัดทำบัญชีได้

2.1 สอนแนะนำการวิเคราะห์บัญชีต้นทุนอาชีพ

2.2 กำกับแนะนำการจัดทำบัญชี 50% โดยครูบัญชี

2.3 ติดตามการจัดทำบัญชี 50% โดยครูบัญชี

ไตรมาส 1 - 2

ไตรมาส 2 - 3

2.4 สร้างเกษตรกรต้นแบบ 1%

ไตรมาส 1 - 3

2.5 จัดทำรายงานเกษตรกรต้นแบบส่ง สพล.

ไตรมาส 4

โครงการพัฒนาพื้นที่ลุ่มน้ำปากพนังอันเนื่องมาจากพระราชดำริ (ต่อ)



RM 34

ROAD MAP 63

เวลาดำเนินการ

สตท.

8 - 9

1. สตท.8 อบรมครูบัญชี จำนวน 60 ราย (1 ต่อ 50 ราย)
2. ติดตามประเมินผล 10% ของกลุ่มเป้าหมาย จำนวน 3,000 ราย

ไตรมาส 1 - 2

ไตรมาส 3 - 4

การดำเนินงาน

สพด.

1. กำหนดแนวทางการปฏิบัติงานของโครงการฯ
2. สนับสนุนเอกสาร แบบพิมพ์ และสมุดบัญชี
3. รวบรวม/วิเคราะห์ข้อมูล เพื่อปรับปรุงแนวทางการพัฒนาโครงการให้บรรลุเป้าหมาย
4. ติดตามประเมินผล (รวบรวม/วิเคราะห์ข้อมูล เพื่อบริหารโครงการ)
5. รายงานผลโครงการฯ

กันยายน 2562

ตุลาคม 2562

ไตรมาส 4

ตุลาคม 2563

เชิงปริมาณ กลุ่มเป้าหมายตามโครงการพระราชดำริได้รับการสอนแนะนำการจัดทำบัญชี จำนวน 3,000 ราย

- เชิงคุณภาพ**
1. ร้อยละ 70 ของกลุ่มเป้าหมายตามโครงการพระราชดำริ มีความรู้ความเข้าใจในการจัดทำบัญชี
 2. ร้อยละ 14 ของกลุ่มเป้าหมายตามโครงการพระราชดำริที่ผ่านการฝึกอบรมสามารถจัดทำบัญชี/วิเคราะห์บัญชีได้
 3. ร้อยละ 30 ของกลุ่มเป้าหมายตามโครงการพระราชดำริที่วิเคราะห์บัญชีได้ สามารถนำข้อมูลทางการบัญชีไปใช้เพื่อพัฒนาอาชีพ

ตัวชี้วัด

โครงการศูนย์ศึกษาการพัฒนาอันเนื่องมาจากพระราชดำริ



RM 35

ROAD MAP 63

กลุ่มเป้าหมาย

เกษตรกรบริเวณศูนย์ศึกษาการพัฒนาอันเนื่องมาจากพระราชดำริ 6 จังหวัด จำนวน 2,000 ราย
(จันทบุรี 200 ราย, ฉะเชิงเทรา 250 ราย, สกลนคร 600 ราย, เชียงใหม่ 690 ราย, นราธิวาส 100 ราย และเพชรบุรี 160 ราย)

วัตถุประสงค์

เพื่อให้กลุ่มเป้าหมายสามารถจัดทำบัญชีต้นทุนอาชีพได้

เวลาดำเนินการ

สำรวจศักยภาพของเป้าหมายในพื้นที่ เพื่อจัดระดับความรู้ความสามารถ

กันยายน 2562

1. กลุ่มที่ 1 จัดทำบัญชีไม่ได้

ไตรมาส 1 - 2

1.1 อบรมการจัดทำบัญชีต้นทุนอาชีพ

1.2 กำกับแนะนำการจัดทำบัญชี โดยครูบัญชี

1.3 ติดตามการจัดทำบัญชีโดยครูบัญชี

ไตรมาส 2 - 3

2. กลุ่มที่ 2 จัดทำบัญชีได้

ไตรมาส 1 - 2

2.1 สอนแนะนำการวิเคราะห์บัญชีต้นทุนอาชีพ

2.2 กำกับแนะนำการจัดทำบัญชี โดยครูบัญชี

2.3 ติดตามการจัดทำบัญชี โดยครูบัญชี

ไตรมาส 2 - 3

2.4 สร้างเกษตรกรต้นแบบ 1%

ไตรมาส 1 - 3

2.5 จัดทำรายงานเกษตรกรต้นแบบส่ง สพด.

ไตรมาส 4

การดำเนินงาน

สตส.

โครงการศูนย์ศึกษาการพัฒนาอันเนื่องมาจากพระราชดำริ (ต่อ)



RM 35

ROAD MAP 63

เวลาดำเนินการ

สถท.

ติดตามประเมินผล 20% ของกลุ่มเป้าหมาย จำนวน 2,000 ราย

ไตรมาส 3 – 4

สพด.

1. กำหนดแนวทางการปฏิบัติงานของโครงการฯ
2. สนับสนุนเอกสาร แบบพิมพ์ และสมุดบัญชี
3. รวบรวม/วิเคราะห์ข้อมูล เพื่อปรับปรุงแนวทางการพัฒนาโครงการให้บรรลุเป้าหมาย
4. ติดตามประเมินผล (รวบรวม/วิเคราะห์ข้อมูล เพื่อบริหารโครงการ)
5. รายงานผลโครงการฯ

กันยายน 2562

ตุลาคม 2562

ไตรมาส 4

ตุลาคม 2563

เชิงปริมาณ กลุ่มเป้าหมายตามโครงการพระราชดำริได้รับการสอนแนะนำการจัดทำบัญชี จำนวน 2,000 ราย

- เชิงคุณภาพ**
1. ร้อยละ 70 ของกลุ่มเป้าหมายตามโครงการพระราชดำริ มีความรู้ความเข้าใจในการจัดทำบัญชี
 2. ร้อยละ 14 ของกลุ่มเป้าหมายตามโครงการพระราชดำริที่ผ่านการฝึกอบรมสามารถจัดทำบัญชี/วิเคราะห์บัญชีได้
 3. ร้อยละ 30 ของกลุ่มเป้าหมายตามโครงการพระราชดำริที่วิเคราะห์บัญชีได้ สามารถนำข้อมูลทางการบัญชีไปใช้เพื่อพัฒนาอาชีพ

การดำเนินงาน

ตัวชี้วัด



กลุ่มเป้าหมาย

เกษตรกรบริเวณศูนย์ศิลปะอาชีพ 15 จังหวัด จำนวน 1,200 ราย

(พระนครศรีอยุธยา 10 ราย, สุรินทร์ 90 ราย, อุบลราชธานี 120 ราย, ร้อยเอ็ด 60 ราย, มุกดาหาร 120 ราย, กาฬสินธุ์ 60 ราย, ศรีสะเกษ 60 ราย, อุตรธานี 90 ราย, เลย 80 ราย, สกลนคร 120 ราย, บึงกาฬ 60 ราย, ขอนแก่น 120 ราย, นครพนม 120 ราย, แม่ฮ่องสอน 30 ราย และนครศรีธรรมราช 60 ราย)

วัตถุประสงค์

เพื่อให้กลุ่มเป้าหมายสามารถจัดทำบัญชีต้นทุนอาชีพได้

เวลาดำเนินการ

สำรวจศักยภาพของเป้าหมายในพื้นที่ เพื่อจัดระดับความรู้ความสามารถ

กันยายน 2562

1. กลุ่มที่ 1 จัดทำบัญชีไม่ได้

ไตรมาส 1 - 2

1.1 อบรมการจัดทำบัญชีต้นทุนอาชีพ

1.2 กำกับแนะนำการจัดทำบัญชี โดยครูบัญชี

ไตรมาส 2 - 3

1.3 ติดตามการจัดทำบัญชี โดยครูบัญชี

2. กลุ่มที่ 2 จัดทำบัญชีได้

ไตรมาส 1 - 2

2.1 สอนแนะนำการวิเคราะห์บัญชีต้นทุนอาชีพ

2.2 กำกับแนะนำการจัดทำบัญชี โดยครูบัญชี

ไตรมาส 2 - 3

2.3 ติดตามการจัดทำบัญชี โดยครูบัญชี

2.4 สร้างเกษตรกรต้นแบบ 1%

ไตรมาส 1 - 3

2.5 จัดทำรายงานเกษตรกรต้นแบบส่ง สพด.

ไตรมาส 4

การดำเนินงาน

สตส.



เวลาดำเนินการ

การดำเนินงาน	สตท.	ติดตามประเมินผล 20% ของกลุ่มเป้าหมาย จำนวน 1,200 ราย	ไตรมาส 3 - 4
	สพถ.	1. กำหนดแนวทางการปฏิบัติงานของโครงการฯ	กันยายน 2562
2. สนับสนุนเอกสาร แบบพิมพ์ และสมุดบัญชี		ตุลาคม 2562	
3. รวบรวม/วิเคราะห์ข้อมูล เพื่อปรับปรุงแนวทางการพัฒนาโครงการให้บรรลุเป้าหมาย 4. ติดตามประเมินผล (รวบรวม/วิเคราะห์ข้อมูล เพื่อบริหารโครงการ)		ไตรมาส 4	
		5. รายงานผลโครงการฯ	ตุลาคม 2563

ตัวชี้วัด	เชิงปริมาณ	กลุ่มเป้าหมายตามโครงการพระราชดำริได้รับการสอนแนะนำการจัดทำบัญชี จำนวน 1,200 ราย
	เชิงคุณภาพ	1. ร้อยละ 70 ของกลุ่มเป้าหมายตามโครงการพระราชดำริ มีความรู้ความเข้าใจในการจัดทำบัญชี
		2. ร้อยละ 14 ของกลุ่มเป้าหมายตามโครงการพระราชดำริที่ผ่านการฝึกอบรมสามารถจัดทำบัญชี/วิเคราะห์บัญชีได้ 3. ร้อยละ 30 ของกลุ่มเป้าหมายตามโครงการพระราชดำริที่วิเคราะห์บัญชีได้ สามารถนำข้อมูลทางการบัญชีไปใช้เพื่อพัฒนาอาชีพ



กลุ่มเป้าหมาย

นักเรียนในพื้นที่โครงการหลวง 38 ศูนย์ 5 จังหวัด จำนวน 400 ราย (เชียงใหม่ เชียงราย แม่ฮ่องสอน พะเยา และลำพูน)

วัตถุประสงค์

1. เพื่อให้นักเรียนในพื้นที่โครงการหลวง มีความรู้ความสามารถจัดทำบัญชีของตนเอง และครอบครัว นำไปสู่นโยบายทางการเงินและเกิดการออมในอนาคต
2. เพื่อสร้างครูบัญชีเยาวชนให้เป็นแกนนำในการส่งเสริมการจัดทำบัญชีแก่นักเรียนในพื้นที่โครงการหลวง

เวลาดำเนินการ

สศท.7	1. อบรมครูบัญชีเยาวชน จำนวน 50 ราย	ไตรมาส 1 - 2
	2. อบรมสอนแนะนำการจัดทำบัญชีต้นกล้าเศรษฐกิจพอเพียงหรือบัญชีรับ - จ่ายในครัวเรือน จำนวน 400 ราย	
	3. ติดตามตรวจเยี่ยม ให้คำแนะนำการจัดทำบัญชี	
	4. กำกับแนะนำการจัดทำบัญชี โดยครูบัญชีเยาวชน จำนวน 400 ราย	
	5. ติดตามการจัดทำบัญชี โดยครูบัญชีเยาวชน จำนวน 400 ราย	
	6. ติดตามประเมินผล จำนวน 40 ราย (10% ของ 400 ราย)	
สพด.	1. กำหนดแนวทางการปฏิบัติงานของโครงการฯ	กันยายน 2562
	2. สนับสนุนเอกสาร แบบพิมพ์ และสมุดบัญชี	ตุลาคม 2562
	3. รวบรวม/วิเคราะห์ข้อมูลเพื่อปรับปรุงแนวทางการพัฒนาโครงการให้บรรลุเป้าหมาย	ไตรมาส 4
	4. ติดตามประเมินผล (รวบรวม/วิเคราะห์ข้อมูล เพื่อบริหารโครงการ)	
	5. รายงานผลโครงการฯ	ตุลาคม 2563

การดำเนินงาน

เชิงปริมาณ กลุ่มเป้าหมายตามโครงการพระราชดำริได้รับการสอนแนะนำการจัดทำบัญชี จำนวน 400 ราย

- เชิงคุณภาพ**
1. ร้อยละ 70 ของกลุ่มเป้าหมายตามโครงการพระราชดำริ มีความรู้ความเข้าใจในการจัดทำบัญชี
 2. ร้อยละ 14 ของกลุ่มเป้าหมายตามโครงการพระราชดำริที่ผ่านการฝึกอบรมสามารถจัดทำบัญชีได้
 3. ร้อยละ 40 ของกลุ่มเป้าหมายตามโครงการพระราชดำริที่สามารถจัดทำบัญชีได้มีวินัยทางการเงินภาคครัวเรือน

ตัวชี้วัด

โครงการคลินิกเกษตรเคลื่อนที่



RM 38

ROAD MAP 63

กลุ่มเป้าหมาย

เกษตรกร เยาวชน นักเรียน และประชาชนทั่วไป

วัตถุประสงค์

1. เพื่อให้คำปรึกษาแนะนำแก้ไขปัญหาด้านบัญชีแก่ผู้รับบริการ
2. เพื่อกระตุ้นให้ผู้รับบริการมีความสนใจ การจัดทำบัญชีรับ - จ่ายในครัวเรือนและบัญชีต้นทุนประกอบอาชีพ

เวลาดำเนินการ

การดำเนินงาน

สตส.

1. จัดนิทรรศการคลินิกเกษตรเคลื่อนที่/คลินิกจังหวัดเคลื่อนที่
 - 1.1 ร่วมจัดนิทรรศการคลินิกเกษตรเคลื่อนที่ 77 จังหวัด จังหวัดละ 4 ครั้ง รวม 308 ครั้ง
 - 1.2 ร่วมจัดนิทรรศการจังหวัดเคลื่อนที่ 74 จังหวัด รวม 567 ครั้ง
2. ให้คำปรึกษาแนะนำแก้ไขปัญหาด้านบัญชีแก่ผู้รับบริการ
3. รายงานผลการจัดนิทรรศการฯ

ไตรมาส 1 - 4

สพถ.

1. กำหนดแนวทางการปฏิบัติงานของโครงการฯ
2. รวบรวม/วิเคราะห์ข้อมูลเพื่อปรับปรุงแนวทางการพัฒนาโครงการให้บรรลุเป้าหมาย

กันยายน 2562

ไตรมาส 4

ตัวชี้วัด

เชิงปริมาณ จำนวนครั้งที่จัดนิทรรศการคลินิกเกษตรเคลื่อนที่ 308 ครั้ง และจังหวัดเคลื่อนที่ 567 ครั้ง



งานพัฒนาเทคโนโลยี



ส่งเสริมการใช้เทคโนโลยีสารสนเทศทางการเงินการบัญชีของสหกรณ์ ด้วยโปรแกรมระบบบัญชีสหกรณ์ครบวงจร (FAS)



RM 39

ROAD MAP 63

กลุ่มเป้าหมาย

สหกรณ์ที่ได้รับการติดตั้งและใช้งานโปรแกรมระบบบัญชีสหกรณ์ ที่พัฒนาโดยกรมตรวจบัญชีสหกรณ์ ที่มียังไม่ครบทุกระบบตามธุรกิจของสหกรณ์ (CAD+HM/CAD+Other) และสหกรณ์ที่ไม่ได้ใช้โปรแกรมระบบบัญชีสหกรณ์ ที่พัฒนาโดยกรมตรวจบัญชีสหกรณ์ (HM/Other) จำนวน 160 แห่ง

วัตถุประสงค์

1. เพื่อผลักดันให้สหกรณ์ใช้โปรแกรมระบบบัญชีสหกรณ์ครบวงจร (FAS)
2. เพื่อเพิ่มประสิทธิภาพการใช้เทคโนโลยีสารสนเทศทางการเงินการบัญชีในการบริหารจัดการของสหกรณ์
เกี่ยวกับการใช้งานโปรแกรมระบบบัญชีสหกรณ์ครบวงจร (FAS)

เวลาดำเนินการ

การดำเนินงาน

สพด.	ร่วมพิจารณาหลักสูตรระหว่าง สพด. และ ศทส. เพื่อให้ สตท. อบรมเจ้าหน้าที่สหกรณ์ จำนวน 2 หลักสูตร	ไตรมาส 1
สตส.	กลุ่มเป้าหมายที่ 1 (HM) กลุ่มเป้าหมายที่ 2 (Other) กลุ่มเป้าหมายที่ 3 (CAD+HM , CAD+Other) 1. เข้าร่วมประชุมคณะกรรมการดำเนินการ สร้างการรับรู้ให้แก่สหกรณ์กลุ่มเป้าหมาย เพื่อแนะนำการใช้งานโปรแกรมระบบบัญชีสหกรณ์ที่พัฒนา โดยกรมตรวจบัญชีสหกรณ์ 2. คัดเลือกสหกรณ์เป้าหมาย 160 แห่ง แบ่งละ 2 ราย (เจ้าหน้าที่สหกรณ์) จำนวน รวม 320 ราย 3. ติดตั้ง และติดตามการใช้งานโปรแกรมระบบบัญชีให้แก่สหกรณ์กลุ่มเป้าหมาย 4. กำกับและให้คำปรึกษาการใช้โปรแกรมระบบบัญชีสหกรณ์ครบวงจร (FAS)	ไตรมาส 1
	1. จัดอบรมการใช้โปรแกรมระบบบัญชีสหกรณ์ครบวงจรให้แก่กลุ่มเป้าหมาย	ไตรมาส 3
	2. ติดตามประเมินผลสัมฤทธิ์	ไตรมาส 3 - 4
	1. ร่วมพิจารณาหลักสูตรระหว่าง สพด. และ ศทส.	ไตรมาส 2
ศทส.	2. ให้คำปรึกษาแนะนำการติดตั้งและใช้งานโปรแกรมระบบบัญชีสหกรณ์ครบวงจร พร้อมทั้ง รวบรวมปัญหาและความต้องการเพื่อดำเนินการพัฒนาเพิ่มเติม	ไตรมาส 4
		ไตรมาส 1
		ไตรมาส 1 - 4

ตัวชี้วัด

เชิงปริมาณ สหกรณ์เป้าหมายได้รับการอบรมการใช้งานและติดตั้งโปรแกรมระบบบัญชีสหกรณ์ครบวงจร (FAS) เพิ่มขึ้นอย่างน้อย 1 ระบบ จำนวน 160 แห่ง
เชิงคุณภาพ ร้อยละ 80 ของสหกรณ์เป้าหมายสามารถดำเนินงานเป็นปัจจุบัน เพิ่มขึ้นอย่างน้อย 1 ระบบ

ส่งเสริมการใช้เทคโนโลยีสารสนเทศทางการเงินการบัญชีของสหกรณ์ ด้วยโปรแกรมระบบบัญชีสหกรณ์ครบวงจร (FAS) (ต่อ)



RM 39

ROAD MAP 63

หลักสูตร

สพด./
ศทส.

กำหนดหลักสูตรเพื่อให้ สตท. อบรมเจ้าหน้าที่สหกรณ์ จำนวน 2 หลักสูตร

เวลาดำเนินการ

ไตรมาส 1

กลุ่มเป้าหมายที่ 1 (HM) กลุ่มเป้าหมายที่ 2 (Other) กลุ่มเป้าหมายที่ 3 (CAD+HM , CAD+Other)

หลักสูตรการใช้งานโปรแกรมระบบบัญชีสหกรณ์ครบวงจร (FAS) ทั้ง 5 ระบบ หลักสูตรการใช้งานโปรแกรมระบบบัญชีสหกรณ์แยกตามระบบ ระบบละ 1 วัน สามารถแยกอบรมรายระบบ

5 วัน

กลุ่มเป้าหมายการใช้งานโปรแกรมระบบบัญชีสหกรณ์ครบวงจร (FAS) ครอบคลุมทุกรูทกิจ

สตท.	Other + HM	CAD + Other CAD+ HM	รวมสหกรณ์ ทั้งสิ้น	รวมสหกรณ์เป้าหมาย ทั้งสิ้น	เชิงคุณภาพ 80% ของสหกรณ์เป้าหมาย
สตท.1	341	86	427	10	8
สตท.2	350	81	431	24	20
สตท.3	322	84	406	12	10
สตท.4	383	84	467	12	10
สตท.5	521	57	578	18	15
สตท.6	364	49	413	8	7
สตท.7	547	51	598	17	14
สตท.8	301	100	401	13	11
สตท.9	338	95	433	18	15
สตท.10	333	74	407	18	15
กทม.	519	30	549	10	8
รวมทั้งหมด	4,319	791	5,110	160	133

ปรับเปลี่ยนเวอร์ชันสำหรับสหกรณ์ที่ใช้งานโปรแกรมระบบสินค้า ให้เป็น เวอร์ชัน 2.2



RM 40

ROAD MAP 63

กลุ่มเป้าหมาย

สหกรณ์ที่ใช้โปรแกรมระบบสินค้าที่พัฒนาโดยกรมตรวจบัญชีสหกรณ์ที่ยังไม่ได้ใช้โปรแกรมระบบสินค้า เวอร์ชัน 2.2 จำนวน 60 แห่ง

วัตถุประสงค์

1. เพื่อให้สหกรณ์มีเครื่องมือในการบริหารจัดการสินค้าที่มีประสิทธิภาพ
2. เพื่อเพิ่มประสิทธิภาพของโปรแกรมระบบบัญชีสหกรณ์ให้ครอบคลุมและรองรับการดำเนินการธุรกิจ

คุณสมบัติมาตรฐานของเครื่องคอมพิวเตอร์

1. หน่วยประมวลผลเป็นแบบ Core i3
2. หน่วยความจำ (Ram) ไม่น้อยกว่า 4 GB
3. ขนาดความจุฮาร์ดดิสก์ (Hard disk) ไม่น้อยกว่า 300 GB
4. รองรับการเชื่อมต่อกับสาย LAN ความเร็ว 10/100 Mbps เป็นอย่างน้อย
5. ระบบปฏิบัติการ Windows XP หรือดีกว่า

เวลาดำเนินการ

สตส.

1. คัดเลือกสหกรณ์ที่ใช้โปรแกรมระบบสินค้าที่ไม่ได้ใช้ เวอร์ชัน 2.2
2. วางแผนร่วมกับสหกรณ์ในการปรับเปลี่ยนเวอร์ชันโปรแกรมระบบสินค้าให้เป็น เวอร์ชัน 2.2
3. ร่วมกับ สตท. ดำเนินการติดตั้งโปรแกรมระบบสินค้า เวอร์ชัน 2.2
4. ร่วมกับ สตท. สอนแนะ และติดตามการใช้งานขั้นพื้นฐานให้แก่สหกรณ์

ไตรมาส 1

ไตรมาส 2

การดำเนินงาน

สตท.

1. ดำเนินการติดตั้งโปรแกรมระบบสินค้า เวอร์ชัน 2.2
2. ร่วมกับ สตส. สอนแนะ และติดตามการใช้งานขั้นพื้นฐานให้แก่สหกรณ์
3. กำกับ ติดตามประเมินผล การปรับเปลี่ยนเวอร์ชันโปรแกรมให้เป็นไปตามเป้าหมายระดับภาค

ไตรมาส 2

ไตรมาส 2 - 4

ไตรมาส 3 - 4

ศทส.

1. รวบรวมข้อมูล ศึกษาวิเคราะห์เพื่อนำผลมาพัฒนาเพิ่มเติม ให้รองรับรูปแบบการดำเนินธุรกิจของสหกรณ์ในปัจจุบัน
2. ให้คำปรึกษาแนะนำ การติดตั้งและการใช้งานแก่ สตส. และ สตท.

ไตรมาส 2 - 4

ไตรมาส 1 - 4

ตัวชี้วัด

เชิงปริมาณ สหกรณ์เป้าหมายได้รับการปรับเปลี่ยนโปรแกรมระบบสินค้า เวอร์ชัน 2.2 จำนวน 60 แห่ง
เชิงคุณภาพ ร้อยละ 80 ของสหกรณ์เป้าหมายสามารถใช้งานได้เป็นปัจจุบัน

ปรับเปลี่ยนเวอร์ชันสำหรับสหกรณ์ที่ใช้งานโปรแกรมระบบสินค้า ให้เป็น เวอร์ชัน 2.2 (ต่อ)



RM 40

ROAD MAP 63

สหกรณ์เป้าหมายได้รับการปรับเปลี่ยน โปรแกรมสินค้า เวอร์ชัน 2.2

สตท.	จำนวนสหกรณ์	รวมสหกรณ์เป้าหมาย ทั้งสิ้น	เชิงคุณภาพ 80 % ของสหกรณ์เป้าหมาย
สตท. 1	16	6	5
สตท. 2	21	7	6
สตท. 3	11	1	1
สตท. 4	2	0	0
สตท. 5	32	12	10
สตท. 6	10	4	4
สตท. 7	7	5	4
สตท. 8	15	5	4
สตท. 9	7	6	5
สตท. 10	25	14	12
รวมทั้งสิ้น	146	60	51

ปรับเปลี่ยนโปรแกรมระบบบัญชีสหกรณ์ออมทรัพย์ ให้เป็น เวอร์ชัน 3.0



RM 41

ROAD MAP 63

กลุ่มเป้าหมาย

สหกรณ์ที่ใช้โปรแกรมระบบบัญชีสหกรณ์ออมทรัพย์ เวอร์ชัน 2.1 จำนวน 270 แห่ง

วัตถุประสงค์

1. เพื่อให้สหกรณ์มีเครื่องมือในการจัดทำบัญชีและรายงานผลทางการเงินอย่างมีประสิทธิภาพ และทันสมัย
2. เพื่อให้สมาชิกเชื่อมั่นในการบริหารจัดการด้านการเงินการบัญชีของสหกรณ์

คุณสมบัติมาตรฐานของเครื่องคอมพิวเตอร์

1. หน่วยประมวลผลเป็นแบบ Core i3
2. หน่วยความจำ (Ram) ไม่น้อยกว่า 4 GB
3. ขนาดความจุฮาร์ดดิสก์ (Hard disk) ไม่น้อยกว่า 300 GB
4. รองรับการเชื่อมต่อกับสาย LAN ความเร็ว 10/100 Mbps เป็นอย่างน้อย
5. ระบบปฏิบัติการ Windows XP หรือดีกว่า
6. SQL Serve 2000 หรือดีกว่า

เวลาดำเนินการ

การดำเนินงาน

สพด.	<ol style="list-style-type: none"> 1. กำหนดหลักสูตรอปรกรมการใช้งานโปรแกรมระบบบัญชีสหกรณ์ออมทรัพย์ เวอร์ชัน 3.0 ร่วมกับ ศทส. <ol style="list-style-type: none"> 1.1 สำหรับผู้ให้บริการ (IT Mobile, IT Provider และเจ้าหน้าที่ระบบงานคอมพิวเตอร์) จำนวน 174 ราย 1.2 สำหรับเจ้าหน้าที่สหกรณ์ แห่งละ 1 ราย รวม จำนวน 270 ราย 2. จัดอบรม เพื่อซักซ้อมความเข้าใจการใช้งานโปรแกรมระบบบัญชีสหกรณ์ออมทรัพย์ เวอร์ชัน 3.0 สำหรับผู้ให้บริการ (IT Mobile, IT Provider และเจ้าหน้าที่ระบบงานคอมพิวเตอร์) 	ไตรมาส 2
ศทส.	<ol style="list-style-type: none"> 1. พัฒนาและทดสอบโปรแกรมระบบบัญชีสหกรณ์ออมทรัพย์ เวอร์ชัน 3.0 ก่อนนำออกใช้งาน 	ไตรมาส 1 - 2
	<ol style="list-style-type: none"> 2. ทำหนังสือแจ้งเวียน ประกาศออกใช้งานโปรแกรมระบบบัญชีสหกรณ์ออมทรัพย์ เวอร์ชัน 3.0 พร้อมส่งมอบชุดโปรแกรมให้กับ สตส. และ สตท. รวมทั้งประชาสัมพันธ์ทางเว็บไซต์ ศทส. 	ไตรมาส 2
	<ol style="list-style-type: none"> 3. ให้คำปรึกษาแนะนำการติดตั้งและใช้งานโปรแกรมฯ พร้อมทั้งรวบรวมปัญหาและความต้องการ เพื่อดำเนินการพัฒนาเพิ่มเติม 	ไตรมาส 1 - 4
สตส.	<ol style="list-style-type: none"> 1. กำหนดแผนร่วมกับสหกรณ์ในการขับเคลื่อนการใช้โปรแกรมระบบบัญชีสหกรณ์ออมทรัพย์ เวอร์ชัน 3.0 	ไตรมาส 2 - 3
	<ol style="list-style-type: none"> 2. ติดตั้งและสอนแนะนำการใช้งานโปรแกรมระบบบัญชีสหกรณ์ออมทรัพย์ เวอร์ชัน 3.0 	ไตรมาส 3
	<ol style="list-style-type: none"> 3. กำกับ ดูแล ให้สหกรณ์ดำเนินการให้เป็นไปตามแผนที่กำหนด 	ไตรมาส 3 - 4

ปรับเปลี่ยนโปรแกรมระบบบัญชีสหกรณ์ออมทรัพย์ ให้เป็น เวอร์ชัน 3.0 (ต่อ)



RM 41

ROAD MAP 63

เวลาดำเนินการ

ไตรมาส 2 - 4

การดำเนินงาน

สตท.

1. จัดอบรมเพื่อซักซ้อมความเข้าใจการใช้งานโปรแกรมระบบบัญชีสหกรณ์ออมทรัพย์ เวอร์ชัน 3.0 สำหรับเจ้าหน้าที่สหกรณ์ จำนวน 270 ราย
2. ช่วย IT Provider ในการให้คำปรึกษาแนะนำการใช้งานโปรแกรมระบบบัญชีสหกรณ์
3. กำกับ ติดตามประเมินผล การปรับเปลี่ยนเวอร์ชันโปรแกรมให้เป็นไปตามเป้าหมายระดับภาค

ตัวชี้วัด

เชิงปริมาณ สหกรณ์กลุ่มเป้าหมายเข้ารับการอบรมการใช้งานโปรแกรมระบบบัญชีสหกรณ์ออมทรัพย์ เวอร์ชัน 3.0 จำนวน 270 แห่ง
เชิงคุณภาพ ร้อยละ 90 ของสหกรณ์กลุ่มเป้าหมายรู้และเข้าใจ พร้อมปรับเปลี่ยนมาใช้โปรแกรมระบบบัญชีสหกรณ์ออมทรัพย์ เวอร์ชัน 3.0 สามารถดำเนินงานเป็นปัจจุบัน

กลุ่มเป้าหมายการปรับเปลี่ยนโปรแกรมระบบบัญชีสหกรณ์ออมทรัพย์ Version 3.0

สตท.	จำนวนสหกรณ์	รวมสหกรณ์เป้าหมาย ทั้งสิ้น	เชิงคุณภาพ 90% ของสหกรณ์เป้าหมาย
สตท. 1	74	66	60
สตท. 2	164	79	72
สตท. 3	14	13	12
สตท. 4	20	10	9
สตท. 5	32	14	13
สตท. 6	30	6	6
สตท. 7	32	16	15
สตท. 8	18	7	7
สตท. 9	14	12	11
สตท. 10	59	33	30
กทม.	80	14	13
รวมทั้งสิ้น	537	270	248

โครงการพัฒนาและปรับปรุงด้านเสถียรภาพและประสิทธิภาพ นวัตกรรมเพื่อสร้างข้อมูลที่มีคุณค่า (Smart4M)



RM 42

ROAD MAP 63

กลุ่มเป้าหมาย

ผู้สอบบัญชีและผู้กำกับดูแลสหกรณ์/คณะกรรมการสหกรณ์/สมาชิกสหกรณ์/เกษตรกรและประชาชนทั่วไป

วัตถุประสงค์

1. เพื่อให้ระบบ Smart4M มีเสถียรภาพและประสิทธิภาพเพื่อให้เกษตรกร สมาชิก กรรมการสหกรณ์ และผู้เกี่ยวข้องได้ใช้ประโยชน์จากข้อมูลร่วมกันอย่างคุ้มค่า อย่างรวดเร็ว และมีประสิทธิภาพ
2. เพื่อให้ระบบ Smart4M มีเครื่องคอมพิวเตอร์แม่ข่าย สามารถรองรับผู้ใช้งาน และปริมาณข้อมูล ที่มีอัตราการเพิ่มขึ้นอย่างต่อเนื่อง

การดำเนินงาน

ศทส.

1. จัดหาอุปกรณ์จัดเก็บข้อมูลและเครื่องแม่ข่าย พร้อมติดตั้ง เพื่อรองรับการพัฒนาปรับปรุงด้านเสถียรภาพและประสิทธิภาพ
2. พัฒนาระบบ Smart4M ให้มีเสถียรภาพและประสิทธิภาพเพิ่มขึ้น ทำให้สามารถให้บริการได้ตลอดเวลาตอบสนองต่อความต้องการได้ทันท่วงที
 - 2.1 ศึกษา วิเคราะห์ แนวการวิเคราะห์การพัฒนาให้สอดคล้องกับความต้องการรองรับอัตราการเพิ่มขึ้นของจำนวนผู้ใช้งาน ปริมาณข้อมูลที่เพิ่มขึ้นอย่างต่อเนื่องได้และมีประสิทธิภาพ
 - 2.2 ออกแบบและพัฒนาระบบ
 - 1) ด้านเสถียรภาพ
 - จัดหาอุปกรณ์สำหรับการจัดเก็บข้อมูลแบบภายนอก
 - การโอนย้ายและติดตั้ง ซอฟต์แวร์ Smart4M และโปรแกรมสนับสนุน
 - การโอนย้ายฐานข้อมูล Smart4M มีความถูกต้องครบถ้วนและสามารถทำงานร่วมกับระบบสารสนเทศอื่น ๆ ของกรมได้

เวลาดำเนินการ

ไตรมาส 2

ไตรมาส 2 - 4

ไตรมาส 2

ไตรมาส 2 - 4

โครงการพัฒนาและปรับปรุงด้านเสถียรภาพและประสิทธิภาพ นวัตกรรมเพื่อสร้างข้อมูลที่มีคุณค่า (Smart4M) (ต่อ)



RM 42

ROAD MAP 63

เวลาดำเนินการ

การดำเนินงาน

ศทส.

2) ด้านการพัฒนา

- พัฒนาและปรับปรุงระบบ SmartManage เชื่อมโยงข้อมูลต่างๆและระบบงานย่อยของสหกรณ์กับ ฐานข้อมูลให้สามารถทำงานได้อย่างต่อเนื่อง
- ปรับปรุง SmartMember ให้มีฟังก์ชันการใช้งานเช่นเดียวกับ SmartMe เพื่อให้สหกรณ์นำมาใช้ประมวลผลข้อมูลช่วยเหลือสมาชิก
- สามารถบริหารรายงานตามรูปแบบที่ต้องการได้
- ความสามารถในการบริหารสิทธิการใช้งานและการเข้าใช้งานได้ตามวาระของคณะกรรมการ
- สามารถแก้ไข ปรับปรุงข้อมูล ตัวแปรการคำนวณ รูปแบบการใช้งานและฐานข้อมูลได้
- สามารถตรวจสอบการส่งข้อมูลของผู้ใช้งานได้

ไตรมาส 2 - 4

2.3 ปรับปรุงคู่มือระบบ Smart4M

2.4 อบรมผู้ดูแลระบบและผู้เกี่ยวข้อง

3. นำระบบออกใช้งาน

ไตรมาส 4

ตัวชี้วัด

เชิงปริมาณ

กรมตรวจบัญชีสหกรณ์ เครื่องคอมพิวเตอร์แม่ข่ายสำหรับรองรับการใช้งาน ระบบ Smart4M

เชิงคุณภาพ

ระบบนวัตกรรมเพื่อสร้างข้อมูลที่มีคุณค่า (Smart4M) ของกรมตรวจบัญชีสหกรณ์ สามารถให้บริการได้ตลอดเวลาตอบสนองความต้องการได้อย่างทันที่

ศึกษาโครงสร้างธุรกิจของกาแฟและนํ้านมดิบเพื่อพัฒนาโปรแกรมระบบบัญชีสหกรณ์



RM 43

ROAD MAP 63

กลุ่มเป้าหมาย

สหกรณ์ที่ดำเนินธุรกิจรวบรวมและแปรรูปผลิตผลทางการเกษตร กาแฟและนํ้านมดิบ

วัตถุประสงค์

1. เพื่อศึกษาโครงสร้างธุรกิจ และลักษณะการดำเนินธุรกิจรวบรวมและแปรรูปผลิตผลทางการเกษตร กาแฟและนํ้านมดิบ
2. เพื่อวิเคราะห์ปัญหาและความต้องการ เพื่อใช้ในการพัฒนาโปรแกรมระบบบัญชีสหกรณ์ให้สามารถรองรับการดำเนินธุรกิจรวบรวมและแปรรูปผลิตผลทางการเกษตร กาแฟและนํ้านมดิบ

เวลาดำเนินการ

ศทส.

นำเสนอแต่งตั้งคณะกรรมการศึกษาโครงสร้างธุรกิจของกาแฟและนํ้านมดิบ เพื่อพัฒนาโปรแกรมระบบบัญชีสหกรณ์

ไตรมาส 1

การดำเนินงาน

คณะทำงาน

1. ศึกษาโครงสร้างลักษณะการดำเนินธุรกิจ วิเคราะห์ปัญหา รวบรวมข้อมูล การดำเนินธุรกิจ รวบรวมและแปรรูปผลิตผลทางการเกษตร กาแฟและนํ้านมดิบ
2. จัดทำแผนผังกระบวนการทำงาน (Flowchart) และผังทางเดินเอกสาร
3. ประชุมออกแบบ และกำหนดแนวทางในการพัฒนาโปรแกรมระบบบัญชีสหกรณ์ให้รองรับการดำเนินธุรกิจรวบรวมและแปรรูปผลิตผลทางการเกษตร
4. รายงานสรุปผล การศึกษา ออกแบบ และแนวทางในการพัฒนาโปรแกรม รูปแบบรายงาน

ไตรมาส 2 - 3

สตส./
สตท.

ประสานสหกรณ์เป้าหมายขอข้อมูล เพื่อศึกษาโครงสร้างลักษณะการดำเนินธุรกิจ

ไตรมาส 4

ไตรมาส 1

ตัวชี้วัด

เชิงปริมาณ กรมตรวจบัญชีสหกรณ์มีแนวทางในการพัฒนาโปรแกรมระบบบัญชีสหกรณ์ที่สามารถรองรับการดำเนินธุรกิจรวบรวมและแปรรูปผลิตผลทางการเกษตร กาแฟและนํ้านมดิบ

ศึกษาโครงสร้างธุรกิจของกาแฟและน้ำนมดิบเพื่อพัฒนาโปรแกรมระบบบัญชีสหกรณ์ (ต่อ)



RM 43

ROAD MAP 63

แผนการเดินทางไปราชการเพื่อเก็บรวบรวมข้อมูล

ที่	สตท./สตส.	ระยะเวลา
1.	สตท. 6/สุโขทัย	เดือน กุมภาพันธ์ 2563
2.	สตท. 10/ราชบุรี	เดือน กุมภาพันธ์ 2563
3.	สตท. 7/เชียงราย, เชียงใหม่	เดือน มีนาคม 2563
4.	สตท. 5/ขอนแก่น	เดือน มีนาคม 2563
5.	สตท. 8/ชุมพร	เดือน เมษายน 2563
6.	สตท. 2/สระแก้ว	เดือน พฤษภาคม 2563

เพิ่มประสิทธิภาพการใช้งานระบบควบคุมคุณภาพงานสอบบัญชี ด้วยกระดาษทำการอิเล็กทรอนิกส์ (EWP)



RM 44

ROAD MAP 63

กลุ่มเป้าหมาย

ผู้ปฏิบัติงานสอบบัญชีสหกรณ์ สตส./สตม. ละ 2 ราย และ สตท./กทส. ละ 2 ราย (ทำหน้าที่ควบคุมคุณภาพผู้สอบเป้าหมาย) ที่สามารถถ่ายทอดต่อยอดได้ รวมทั้งสิ้นจำนวน 176 ราย 154 สหกรณ์ (สตส./สตม. ละ 2 สหกรณ์)

วัตถุประสงค์

1. เพื่อลดขั้นตอนการใช้งานระบบควบคุมคุณภาพงานสอบบัญชีด้วยกระดาษทำการอิเล็กทรอนิกส์
2. สร้างความตระหนักในการใช้งานระบบควบคุมคุณภาพงานสอบบัญชีด้วยกระดาษทำการอิเล็กทรอนิกส์

เวลาดำเนินการ

การดำเนินงาน

ศทส.	<ol style="list-style-type: none"> 1. ศึกษา วิเคราะห์และหาแนวทางเพื่อเสริมสร้างประสิทธิภาพการจัดทำกระดาษทำการอิเล็กทรอนิกส์ 2. สรุปผลการศึกษาและแนวทางการเสริมสร้างประสิทธิภาพการจัดทำกระดาษทำการอิเล็กทรอนิกส์ 3. จัดระบบฐานข้อมูลปัจจัยเสี่ยงและแนวทางการตรวจสอบให้มีความชัดเจน 4. จัดทำคู่มือกระบวนการทำงานที่สามารถลดขั้นตอนการทำงาน 5. ติดตามประเมินผลการใช้งานระบบควบคุมคุณภาพงานสอบบัญชีด้วยกระดาษทำการอิเล็กทรอนิกส์ 	<p>ธันวาคม 2562</p> <p>ไตรมาส 2</p> <p>ไตรมาส 4</p>
สพถ.	<ol style="list-style-type: none"> 1. กำหนดหลักสูตรการอบรม ให้แก่ผู้ปฏิบัติงานสอบบัญชีสหกรณ์ 2. จัดการอบรมให้แก่ ข้าราชการ ที่สามารถถ่ายทอดต่อยอดได้ จำนวน 176 ราย 5 รุ่น ๆ ละ 2 วัน 	<p>ไตรมาส 3</p>
ผู้เข้ารับ การ อบรม	<ol style="list-style-type: none"> 1. นำองค์ความรู้ที่ได้รับไปปรับใช้ในการปฏิบัติงานสอบบัญชีสหกรณ์ด้วยกระดาษทำการอิเล็กทรอนิกส์ 2. ถ่ายทอดองค์ความรู้ให้กับผู้อื่น โดยการจัดประชุมหรืออบรมภายในสำนักงาน 	<p>ไตรมาส 2 - 3</p>

ตัวชี้วัด

เชิงปริมาณ กลุ่มเป้าหมายได้รับการอบรมระบบควบคุมคุณภาพงานสอบบัญชีด้วยกระดาษทำการอิเล็กทรอนิกส์ จำนวน 176 ราย

เชิงคุณภาพ ร้อยละ 100 ของสหกรณ์เป้าหมายจัดทำกระดาษทำการอิเล็กทรอนิกส์ได้

การเพิ่มประสิทธิภาพระบบตรวจสอบสหกรณ์เชิงลึก (CATS : Cooperative Audit Through System)



RM 45

ROAD MAP 63

กลุ่มเป้าหมาย

สหกรณ์ที่ใช้โปรแกรมระบบบัญชีที่พัฒนาโดยกรมตรวจบัญชีสหกรณ์ครบทุกระบบ จำนวน 4 แห่ง ตามภูมิภาค (ภาคเหนือ ภาคกลาง ภาคตะวันออกเฉียงเหนือ ภาคใต้)

วัตถุประสงค์

เพื่อพัฒนาชุดคำสั่งระบบตรวจสอบสหกรณ์เชิงลึก (CATS) ให้สอดคล้องกับสถานการณ์การปฏิบัติงานและความต้องการของผู้สอบบัญชี

เวลาดำเนินการ

ศทส.

1. นำเสนอแต่งตั้งคณะทำงานเพิ่มประสิทธิภาพระบบตรวจสอบสหกรณ์เชิงลึก โดยขยายขอบเขตการตรวจสอบของสหกรณ์ที่ใช้โปรแกรมระบบบัญชีที่พัฒนาโดยกรมตรวจบัญชีสหกรณ์
2. จัดการประชุมเพื่อแลกเปลี่ยนความคิดเห็น และกำหนดทิศทางการทำงานร่วมกัน

ไตรมาส 2 - 3

การดำเนินงาน

คณะทำงาน

1. ศึกษาโครงสร้างทางธุรกิจเพื่อเป็นแนวทางในการร่วมพัฒนาชุดคำสั่งเพิ่มเติม
2. วิเคราะห์ข้อมูลเพื่อวางแผนการดำเนินงานให้สอดคล้องกับแนวการสอบบัญชี
3. วิเคราะห์บทสรุปผลการใช้ชุดคำสั่งเดิม และประเด็นที่จำเป็นในการขยายขอบเขตการตรวจสอบ
4. รวบรวมข้อมูลและพัฒนาชุดคำสั่งตรวจสอบสหกรณ์ให้สอดคล้องกับแนวการสอบบัญชี
5. จัดทำชุดคำสั่งรวม (ชุดคำสั่งใหม่กับชุดคำสั่งที่มีอยู่เดิม)
6. ทดสอบชุดคำสั่งระบบตรวจสอบสหกรณ์เชิงลึก (CATS) โดยทีมพัฒนาร่วมกับผู้สอบบัญชีสหกรณ์เป้าหมายจำนวน 4 แห่ง

ไตรมาส 2 - 3

สตส./ สตท.

ประสานสหกรณ์เป้าหมายขอข้อมูลสหกรณ์เพื่อเป็นแนวทางในการนำมาพัฒนาชุดคำสั่งตรวจสอบสหกรณ์

ไตรมาส 2

ตัวชี้วัด

เชิงปริมาณ สหกรณ์เป้าหมายได้รับการศึกษาและพัฒนาชุดคำสั่งตรวจสอบเชิงลึก จำนวน 4 แห่ง

เชิงคุณภาพ ร้อยละ 75 ของผู้สอบบัญชีสหกรณ์เป้าหมายมีความพึงพอใจกับชุดคำสั่งที่ได้รับการพัฒนา

การพัฒนาชุดคำสั่งตรวจสอบของผู้สอบบัญชีด้านเทคโนโลยี สารสนเทศสหกรณ์ (Cooperative IT Auditor : CITA)



RM 46

ROAD MAP 63

กลุ่มเป้าหมาย

ผู้ผ่านการอบรมหลักสูตรการวิเคราะห์โครงสร้างฐานข้อมูลพัฒนาชุดคำสั่ง ACL (CITA) ปีงบประมาณ 2561 - 2562 จำนวน 60 ราย

วัตถุประสงค์

1. เพื่อพัฒนาชุดคำสั่งตรวจสอบโปรแกรมระบบบัญชีสหกรณ์ที่พัฒนาโดยผู้อื่น (Isocare สุวัฒน์ รังสิต)
2. เพื่อให้มีชุดคำสั่งตรวจสอบโปรแกรมระบบบัญชีสหกรณ์ที่พัฒนาโดยผู้อื่นออกเผยแพร่

เวลาดำเนินการ

ศทส.

1. ศึกษาและรวบรวมโครงสร้างฐานข้อมูลของโปรแกรมระบบบัญชีสหกรณ์ที่พัฒนาโดยผู้อื่น (Isocare สุวัฒน์ รังสิต)
2. ให้คำแนะนำ ปรีกษา ระหว่างการปรับปรุง/พัฒนาชุดคำสั่งตรวจสอบ
3. ติดตามประเมินผลการนำชุดคำสั่งที่ปรับปรุง/พัฒนาไปใช้งาน
4. เผยแพร่ชุดคำสั่งตรวจสอบจากการพัฒนาของผู้ผ่านการอบรม CITA

ไตรมาส 2 - 3

ไตรมาส 4

การดำเนินงาน

ผู้เข้ารับ
การ
อบรม
CITA

1. เตรียมข้อมูลสหกรณ์ที่ใช้โปรแกรมระบบบัญชีสหกรณ์ที่พัฒนาโดยผู้อื่น (Isocare สุวัฒน์ รังสิต) ประกอบการปรับปรุง/พัฒนาชุดคำสั่ง
2. อภิปรายแลกเปลี่ยนองค์ความรู้ และประสบการณ์ในการตรวจสอบบัญชีสหกรณ์
3. วิเคราะห์ วางแผนปรับปรุง/พัฒนาชุดคำสั่งตามแนวการสอบบัญชี ให้รองรับการตรวจสอบ จุดควบคุมและการตรวจสอบเนื้อหาสาระครบทุกธุรกรรมของสหกรณ์ (สมาชิกและหุ้น สิ้นเชื่อ เงินรับฝาก จัดหาสินค้ามาจำหน่ายและรวบรวม การเงินการบัญชี)
4. ปรับปรุง/พัฒนา ทดสอบชุดคำสั่ง และสรุปผลจากการปรับปรุง พัฒนาชุดคำสั่ง
5. (ศทส.รวบรวม) ชุดคำสั่งตรวจสอบจากการปรับปรุง พัฒนาของผู้ผ่านการอบรม CITA จัดทำเป็น ชุดโปรแกรมระบบตรวจสอบสำหรับออกใช้งาน
6. นำชุดคำสั่งจากการปรับปรุง/พัฒนา ทดสอบกับสหกรณ์ที่ไม่ซ้ำกับสหกรณ์ที่นำมาพัฒนา ชุดคำสั่ง (โดยมีข้อมูลธุรกรรมอย่างน้อย 3 ด้าน)
7. สรุปผลการทดสอบชุดคำสั่งตรวจสอบส่งให้ ศทส.

ไตรมาส 2 - 3

การพัฒนาชุดคำสั่งตรวจสอบของผู้สอบบัญชีด้านเทคโนโลยีสารสนเทศสหกรณ์ (Cooperative IT Auditor : CITA) (ต่อ)



RM 46

ROAD MAP 63

เวลาดำเนินการ

ไตรมาส 2 - 3

การดำเนินงาน

สพด.

จัดสัมมนาซักซ้อมทำความเข้าใจการปฏิบัติงาน แลกเปลี่ยนองค์ความรู้การทำงาน รวบรวม วิเคราะห์ และพัฒนาชุดคำสั่งตรวจสอบของผู้ผ่านการอบรม CITA จำนวน 5 วัน

ตัวชี้วัด

- เชิงปริมาณ**
- ร้อยละ 100 ของกลุ่มเป้าหมายเข้าร่วมพัฒนาชุดคำสั่งตรวจสอบโปรแกรมระบบบัญชีสหกรณ์ที่พัฒนาโดยผู้อื่น
 - กรมตรวจบัญชีสหกรณ์มีระบบตรวจสอบบัญชีสหกรณ์ที่ใช้โปรแกรมระบบบัญชีสหกรณ์ที่พัฒนาโดยผู้อื่น (Isocare สุวัฒน์ ริงสิต)

จำนวนผู้ผ่านการอบรมหลักสูตร CITA

หน่วยงาน	เจ้าหน้าที่ระบบงานคอมพิวเตอร์	นักวิชาการตรวจสอบบัญชี	นักวิชาการตรวจสอบบัญชีปฏิบัติการ	นักวิชาการตรวจสอบบัญชีชำนาญการ	นักวิชาการตรวจสอบบัญชีชำนาญการพิเศษ	รวม
สตท.1	1			3	1	5
สตท.2	1			4	2	7
สตท.3	2	1		3		6
สตท.4	1		1	2	1	5
สตท.5	3		1	2	1	7
สตท.6	3			1	1	5
สตท.7	2			6	1	9
สตท.8	2		1	3		6
สตท.9	2			5		7
สตท.10				2	1	3
รวมทั้งสิ้น	17	1	3	31	8	60

สร้างระบบช่วยตรวจสอบบัญชีดิจิทัล (Digital Audit Tools : DAT)



RM 47

ROAD MAP 63

กลุ่มเป้าหมาย

ผู้สอบบัญชีที่ตรวจสอบระบบบัญชีสหกรณ์ภาคเกษตรที่พัฒนาโดยกรมตรวจบัญชีสหกรณ์ สตส. ละ 2 ราย และกลุ่มเทคโนโลยีสารสนเทศ สตท. ละ 1 ราย รวมทั้งสิ้น 164 ราย

วัตถุประสงค์

1. เพื่อสร้างระบบช่วยตรวจสอบบัญชีดิจิทัลสำหรับระบบบัญชีสหกรณ์ภาคเกษตรที่พัฒนาโดยกรมตรวจบัญชีสหกรณ์
2. สร้างความรู้ความเข้าใจในการใช้เครื่องมือช่วยตรวจสอบบัญชีดิจิทัล (Digital Audit Tools : DAT) ให้แก่ผู้สอบบัญชี และกลุ่มเทคโนโลยีสารสนเทศ สตท.

เวลาดำเนินการ

การดำเนินงาน

คทส.	<ol style="list-style-type: none"> 1. สร้างระบบช่วยตรวจสอบบัญชีดิจิทัล (Digital Audit Tools : DAT) 2. ทดสอบการใช้งานระบบช่วยตรวจสอบบัญชีดิจิทัล (Digital Audit Tools : DAT) 3. จัดทำคู่มือการใช้งานระบบช่วยตรวจสอบบัญชีดิจิทัล (Digital Audit Tools : DAT) 4. นำระบบช่วยตรวจสอบบัญชีดิจิทัล (Digital Audit Tools : DAT) ออกใช้งาน 5. ติดตามประเมินผลการใช้งานระบบช่วยตรวจสอบบัญชีดิจิทัล (Digital Audit Tools : DAT) 	<p>ตุลาคม 2562</p> <p>ไตรมาส 1</p> <p>ไตรมาส 2</p> <p>ไตรมาส 4</p>
สพด.	การจัดอบรมสร้างความรู้ความเข้าใจในการใช้เครื่องมือช่วยตรวจสอบบัญชีดิจิทัล (Digital Audit Tools : DAT) ให้กับผู้สอบบัญชี จำนวน 5 รุ่น ๆ ละ 2 วัน	ไตรมาส 2
สตส./ สตท.	คัดเลือกผู้เข้ารับการอบรมการใช้งานระบบตรวจสอบบัญชีดิจิทัล (Digital Audit Tools : DAT) สตส. ละ 2 ราย พร้อมข้อมูลและรายงานจากโปรแกรมระบบบัญชีสหกรณ์เป้าหมาย และกลุ่มเทคโนโลยีสารสนเทศ สตท. ละ 1 ราย	ไตรมาส 2

ตัวชี้วัด

เชิงปริมาณ ผู้เข้ารับการอบรมได้รับความรู้ความเข้าใจในการใช้งานระบบตรวจสอบบัญชีดิจิทัล (Digital Audit Tools : DAT) จำนวน 164 ราย

เชิงคุณภาพ ร้อยละ 100 ของผู้เข้ารับการอบรมนำระบบช่วยตรวจสอบบัญชีดิจิทัล (Digital Audit Tools : DAT) ไปช่วยตรวจสอบอย่างน้อยรายละ 1 สหกรณ์

การสอบบัญชีสหกรณ์ที่ใช้โปรแกรมระบบบัญชี



CATS - โปรแกรมกรมฯ

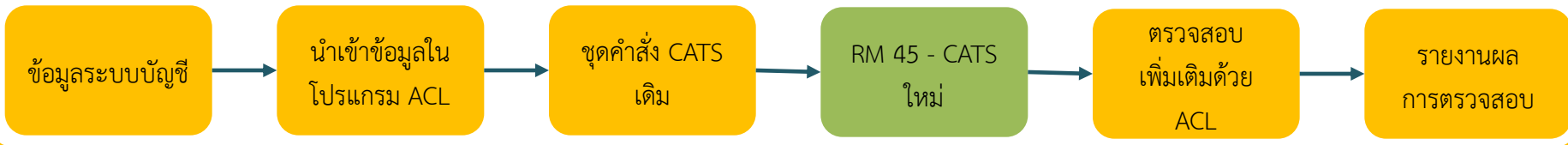

DAT - โปรแกรมกรมฯ



จำนวนสหกรณ์ที่ใช้โปรแกรม ครบทุกระบบ 1,674 แห่ง บางส่วน 791 แห่ง ผู้อื่น 969 แห่ง รวม 3,434 แห่ง

CATS - โปรแกรมผู้อื่น



การให้บริการระบบอินเทอร์เน็ต ระบบสารสนเทศสำหรับเป็นช่องทาง การรับ - ส่งข้อมูล



RM 48

ROAD MAP 63

กลุ่มเป้าหมาย

หน่วยงานในส่วนกลาง จำนวน 8 หน่วยงาน / สตท. 1 - 10 จำนวน 10 หน่วยงาน สตส. จำนวน 77 หน่วยงาน รวมจำนวน 95 หน่วยงาน

วัตถุประสงค์

1. เพื่อให้มีระบบอินเทอร์เน็ตที่สามารถรับ - ส่งข้อมูลได้อย่างมีประสิทธิภาพ ใช้งานได้อย่างต่อเนื่อง
2. เพื่อให้มีช่องทางสำหรับรับ - ส่งข้อมูลให้มีความมั่นคงปลอดภัย
3. เพื่อให้การบริการระบบสารสนเทศได้อย่างรวดเร็ว และมีความปลอดภัย

เวลาดำเนินการ

การดำเนินงาน

ศทส.

1. ดูแลระบบอินเทอร์เน็ตและความปลอดภัยของข้อมูลกรมตรวจบัญชีสหกรณ์ส่วนกลาง และสำนักงานตรวจบัญชีสหกรณ์ส่วนภูมิภาค
 - 1.1 จัดหาวงจรรระบบอินเทอร์เน็ต และระบบ VPN (วงจรมีส่วนส่วนตัว)
 - 1.2 จัดหาใบรับรองดิจิทัลด้านความปลอดภัย (SSL Certificate) เพื่อเพิ่มประสิทธิภาพความปลอดภัยในการรับ - ส่งข้อมูลบนเครือข่ายอินเทอร์เน็ตให้กับเว็บไซต์หน่วยงาน
2. จัดทำแผนการทบทวนทะเบียน การบำรุงรักษาเครื่องคอมพิวเตอร์แม่ข่าย (Server) อุปกรณ์เครือข่าย และแผนผังระบบเครือข่ายภายในหน่วยงาน
3. ทบทวนการให้บริการระบบสารสนเทศของกรมตรวจบัญชีสหกรณ์ให้เป็นปัจจุบัน
4. จัดทำแผนสำรองฉุกเฉินของระบบอินเทอร์เน็ต และระบบ VPN (วงจรมีส่วนส่วนตัว)
 - 4.1 ทดสอบแผนสำรองฉุกเฉินของระบบอินเทอร์เน็ต และระบบ VPN (วงจรมีส่วนส่วนตัว) ณ ห้องควบคุมระบบเครือข่าย (ส่วนกลาง)
 - 4.2 จัดทำคู่มือการทดสอบแผนสำรองฉุกเฉินของระบบอินเทอร์เน็ต และระบบ VPN (วงจรมีส่วนส่วนตัว) ของส่วนกลาง
 - 4.3 ส่งแผนและคู่มือการทดสอบแผนสำรองฉุกเฉินของระบบอินเทอร์เน็ต และระบบ VPN (วงจรมีส่วนส่วนตัว) ให้กับ สตส. และ สตท.
5. ตรวจสอบความพร้อมของระบบอินเทอร์เน็ตของกรมตรวจบัญชีสหกรณ์ส่วนกลาง และสำนักงานตรวจบัญชีสหกรณ์ส่วนภูมิภาค

ไตรมาส 1

ไตรมาส 1 และ 3

ไตรมาส 2

ไตรมาส 3

ไตรมาส 1 - 4

การให้บริการระบบอินเทอร์เน็ต ระบบสารสนเทศสำหรับเป็นช่องทาง การรับ - ส่งข้อมูล (ต่อ)



RM 48

ROAD MAP 63

เวลาดำเนินการ

ศทส.	6. ลงพื้นที่ติดตาม ตรวจสอบระบบอินเทอร์เน็ต และระบบ VPN ในพื้นที่สำนักงานตรวจบัญชีสหกรณ์ ส่วนภูมิภาคไม่น้อยกว่า 20% ให้ครอบคลุมทุกพื้นที่	ไตรมาส 2 - 4
	7. ติดตาม วิเคราะห์ แก้ไขปัญหา และประเมินผลการใช้งานของระบบอินเทอร์เน็ต และวงจรรระบบ VPN	ไตรมาส 1 - 4
การดำเนินงาน	1. ตรวจสอบอุปกรณ์เครือข่ายของหน่วยงาน ให้มีสถานะพร้อมใช้งานอย่างมีประสิทธิภาพตามแบบฟอร์ม ที่ ศทส. กำหนด ส่ง สตท. (กทส. และ สตม. ส่ง ศทส.)	ไตรมาส 1 และ 3
	2. ปรับปรุงแผนผังระบบเครือข่ายภายในหน่วยงาน	ไตรมาส 1
	3. ร่วมจัดทำแผน ทดสอบแผน และซ้อมแผนสำรองฉุกเฉิน ของระบบอินเทอร์เน็ต และระบบ VPN (วงจรมือถือส่วนตัว) กับ ศทส.	ไตรมาส 2
	4. ทดสอบแผนสำรองฉุกเฉินของระบบอินเทอร์เน็ต และระบบ VPN (วงจรมือถือส่วนตัว) ตามคู่มือแผนสำรองฉุกเฉินของระบบอินเทอร์เน็ต และระบบ VPN และรายงานผลทดสอบ	ไตรมาส 3
	5. ตรวจสอบเชิงจรรยาบรรณอินเทอร์เน็ตของสำนักงานตรวจบัญชีสหกรณ์ส่วนภูมิภาค	ไตรมาส 1 - 4
ศทท./ สตม./ กทส.	สรุปผลการตรวจสอบสัญญาณอินเทอร์เน็ตประจำเดือนของ สตส. และ สตท. รวบรวม ส่ง ศทส. สตม. และ กทส. ส่ง ศทส. ภายในสัปดาห์แรกของเดือนถัดไป	ไตรมาส 1 - 4
ตัวชี้วัด	เชิงปริมาณ	หน่วยงานมีช่องทางในการรับส่งข้อมูลครบถ้วน จำนวน 95 หน่วยงาน
	เชิงคุณภาพ	ทุกหน่วยงานมีช่องทางรับ - ส่งข้อมูลที่มีประสิทธิภาพและมีเสถียรภาพผ่านช่องทาง VPN ได้ 100%

การประชุมทางไกลออนไลน์ผ่านระบบ Web Conference



RM 49

ROAD MAP 63

กลุ่มเป้าหมาย

หน่วยงานในส่วนกลาง จำนวน 8 หน่วยงาน / สตท. 1 - 10 จำนวน 10 หน่วยงาน สตส. จำนวน 77 หน่วยงาน รวมจำนวน 95 หน่วยงาน

วัตถุประสงค์

1. เพื่อเป็นช่องทางในการติดต่อสื่อสาร ประชุมและจัดการเรียนการสอนทางไกลออนไลน์ในรูปแบบโต้ตอบได้ทันที (Real - Time Conference)
2. เพื่อเป็นกระบวนการแลกเปลี่ยนเรียนรู้เพื่อนำไปใช้พัฒนาองค์กรให้เกิดประสิทธิภาพ

เวลาดำเนินการ

การดำเนินงาน

ศทส.

1. แจ้งสำนักงานพัฒนารัฐบาลดิจิทัล (DGA) ในการต่ออายุการใช้งาน ทุก 7 วัน (จำนวนสิทธิการเข้าใช้งานระบบ 150 สิทธิ)
2. ทดสอบความพร้อมใช้งานระบบประชุมทางไกลออนไลน์ (Web Conference) ด้านระบบภาพ เสียง และการโต้ตอบ 4 ครั้งต่อปี
3. บำรุงรักษา ทำแบบสำรวจอายุใช้งานของอุปกรณ์ (ไมค์, กล้อง, ลำโพง, Projector) ระบบประชุมทางไกลออนไลน์ (Web Conference)
4. ทดสอบการใช้งานระบบประชุมทางไกลออนไลน์ (Web Conference) ด้านระบบภาพ เสียง และการโต้ตอบ ล่วงหน้า 1 วันก่อนวันใช้งาน
5. ติดตาม วิเคราะห์ รวบรวม และแก้ไขปัญหาในการใช้งานระบบประชุมทางไกลออนไลน์ (Web Conference) ให้สามารถใช้งานได้มีประสิทธิภาพ
6. ควบคุมขณะการใช้งานระบบประชุมทางไกลออนไลน์ (Web Conference)
7. สรุปผลการใช้งานระบบประชุมทางไกลออนไลน์ ตามแบบประเมินที่ ศทส. กำหนด

ไตรมาส 1 - 4

ไตรมาสละ 1 ครั้ง

ไตรมาส 1 - 4

การประชุมทางไกลออนไลน์ผ่านระบบ Web Conference (ต่อ)



RM 49

ROAD MAP 63

เวลาดำเนินการ

การดำเนินงาน

สตส./
สทม./
สตท./
กทส.

1. จัดเตรียมความพร้อม ทดสอบความพร้อมใช้งานระบบประชุมทางไกลออนไลน์ (Web Conference)
2. ร่วมทดสอบความพร้อมใช้งานระบบประชุมทางไกลออนไลน์ (Web Conference) ด้านระบบภาพ เสียง และการโต้ตอบ 4 ครั้งต่อปี
3. บำรุงรักษา ทำแบบสำรวจอายุใช้งานของอุปกรณ์ (ไมค์, กล้อง, ลำโพง, Projector) ระบบประชุมทางไกลออนไลน์ (Web Conference)
4. ร่วมทดสอบการใช้งานระบบประชุมทางไกลออนไลน์ (Web Conference) ด้านระบบภาพ เสียง และการโต้ตอบ ล่วงหน้า 1 วันก่อนวันใช้งาน
5. เข้าร่วมประชุมทางไกลออนไลน์ (Web Conference)
6. ส่งแบบประเมินการใช้งานระบบประชุมทางไกลออนไลน์ หลังเสร็จสิ้นการประชุมทันที

ไตรมาส 1 - 4

ตัวชี้วัด

เชิงปริมาณ หน่วยงานสามารถเข้าใช้งานระบบประชุมทางไกลออนไลน์ จำนวน 95 หน่วยงาน

เชิงคุณภาพ ร้อยละ 80 ของกลุ่มเป้าหมาย สามารถใช้งานระบบประชุมทางไกลออนไลน์ด้วยภาพ เสียง การโต้ตอบ ได้อย่างมีประสิทธิภาพ

การพัฒนาบุคลากรด้านบริหารจัดการระบบเครือข่ายคอมพิวเตอร์



RM 50

ROAD MAP 63

กลุ่มเป้าหมาย

ผู้ปฏิบัติงานที่เกี่ยวข้องกับการบริหารจัดการด้านระบบเครือข่าย จำนวน 100 ราย

วัตถุประสงค์

1. เพื่อให้ผู้เข้ารับการอบรมมีความรู้ ความเข้าใจเกี่ยวกับการบริหารจัดการระบบเครือข่ายคอมพิวเตอร์
2. เพื่อให้ผู้เข้ารับการฝึกอบรมได้ฝึกทักษะ และสามารถนำความรู้ไปใช้กับหน่วยงานได้อย่างมีประสิทธิภาพ
3. เพื่อให้ผู้เข้ารับการอบรมสามารถแก้ไขปัญหาระบบเครือข่ายเบื้องต้นในหน่วยงานได้

เวลาดำเนินการ

การดำเนินงาน

สพด./
ศทส.

ดำเนินการจัดอบรมเชิงปฏิบัติการ และกำหนดหลักสูตร การบริหารจัดการระบบเครือข่ายคอมพิวเตอร์ แบ่งออกเป็น 4 ภาค

1. ภาคกลาง ประกอบด้วย สตท. 1 สตท. 2 สตท. 10 สตม. กกส. และกรมตรวจบัญชีสหกรณ์ส่วนกลาง
2. ภาคเหนือ ประกอบด้วย สตท. 6 และ สตท. 7
3. ภาคตะวันออกเฉียงเหนือ ประกอบด้วย สตท. 3 สตท. 4 และ สตท. 5
4. ภาคใต้ ประกอบด้วย สตท. 8 และ สตท. 9

อบรมภาคละ 2 ครั้ง ระยะเวลาการอบรม ภาคละ 2 วัน คัดเลือกข้าราชการ พนักงานราชการ กลุ่มระบบเครือข่ายคอมพิวเตอร์ จำนวน 8 ราย และเจ้าหน้าที่ระบบงานคอมพิวเตอร์ในสังกัด ศทส. จำนวน 4 ราย รวมจำนวนทั้งสิ้น 12 ราย

ไตรมาส 1 - 3

สตส./
สตม./
สตท./
กกส.

1. สตส. สตม. สตท. คัดเลือกเจ้าหน้าที่ระบบงานคอมพิวเตอร์ หน่วยงานละ 1 ราย
 2. กกส. คัดเลือกผู้ที่ได้รับมอบหมายที่ดูแลระบบเครือข่าย จำนวน 1 ราย
- รวมจำนวนทั้งสิ้น 88 ราย

ไตรมาส 1

ตัวชี้วัด

เชิงปริมาณ กลุ่มเป้าหมายได้รับการพัฒนาทักษะการบริหารจัดการระบบเครือข่ายคอมพิวเตอร์ จำนวน 100 ราย
เชิงคุณภาพ ร้อยละ 80 ของผู้เข้ารับการอบรมสามารถแก้ไขปัญหาระบบเครือข่ายของหน่วยงานได้

การให้บริการข้อมูลสารสนเทศทางการเงินของสหกรณ์ และกลุ่มเกษตรกร



RM 51

ROAD MAP 63

กลุ่มเป้าหมาย

ผู้รับบริการข้อมูลทางการเงินของสหกรณ์และกลุ่มเกษตรกร ได้แก่ ผู้บริหาร/เจ้าหน้าที่กรมตรวจบัญชีสหกรณ์, หน่วยงานต่าง ๆ, สถาบันเกษตรกร, ประชาชนทั่วไป

วัตถุประสงค์

เพื่อผู้รับบริการได้รับข้อมูลทางการเงินของสหกรณ์และกลุ่มเกษตรกร อย่างรวดเร็ว ภายในมาตรฐานเวลาที่กำหนด และเป็นไปตาม พรบ. ข้อมูลข่าวสารของราชการ พ.ศ. 2540, ระเบียบกรมตรวจบัญชีสหกรณ์ว่าด้วย ข้อมูลข่าวสารของราชการ พ.ศ. 2556

เวลาดำเนินการ

ผู้รับ บริการ

1. กรอกแบบฟอร์มแจ้งความประสงค์และรายละเอียดการขอรับบริการข้อมูลสารสนเทศ
2. ประเมินความพึงพอใจการให้บริการข้อมูลสารสนเทศ เมื่อได้รับการบริการเรียบร้อยแล้ว

ไตรมาส 1 - 4

การดำเนินงาน สตส./ สทม./ สตท./ กกส./ ศทส.

1. ตรวจสอบรายละเอียดข้อมูลจากผู้รับบริการกรอกแบบฟอร์มขอรับบริการ
2. กรณีเป็นข้อมูลที่เป็นเอกสารเผยแพร่ ณ จุดให้บริการ ให้ดำเนินการบริการข้อมูล ภายในมาตรฐานเวลาที่กำหนด 15 นาที
3. กรณีเป็นข้อมูลที่ต้องจัดทำขึ้นใหม่ ตามความประสงค์ของผู้ขอรับบริการ ให้เสนอผู้บังคับบัญชาพิจารณา หากได้รับการอนุมัติ ให้ดำเนินการภายในมาตรฐานเวลาที่กำหนด 3 วันทำการ
4. จัดส่งข้อมูลสารสนเทศที่จัดทำขึ้นใหม่ตามความประสงค์ของผู้รับบริการ พร้อมแบบประเมินความพึงพอใจให้ผู้ขอรับบริการ
5. สรุปแบบประเมินและจัดทำรายงานความพึงพอใจของผู้ขอรับบริการที่มีต่อข้อมูลสารสนเทศทางการเงินของสหกรณ์และกลุ่มเกษตรกร เสนอ อตส.

ไตรมาส 1- 4

ไตรมาส 4

ตัวชี้วัด

เชิงปริมาณ เชิงคุณภาพ

ผู้รับบริการทุกรายได้รับบริการเอกสาร และข้อมูลสารสนเทศทางการเงินตามมาตรฐานเวลาที่กำหนด ร้อยละ 85 ของผู้รับบริการมีความพึงพอใจต่อการให้บริการข้อมูลสารสนเทศทางการเงินของสหกรณ์และกลุ่มเกษตรกร

เพิ่มประสิทธิภาพระบบบริการสารสนเทศทางการเงินของสหกรณ์ และกลุ่มเกษตรกร (Web Service)



RM 52

ROAD MAP 63

กลุ่มเป้าหมาย

หน่วยงานภาครัฐ/เอกชน/สถาบันการเงิน/สหกรณ์และกลุ่มเกษตรกร/ประชาชนทั่วไป

วัตถุประสงค์

1. เพื่อจัดทำระบบข้อมูลทางการเงินเพื่อการวิเคราะห์ภาวะเศรษฐกิจทางการเงินของสหกรณ์และกลุ่มเกษตรกร
2. เพื่อสนับสนุนข้อมูลทางการเงินในระบบบริการสารสนเทศทางการเงินของสหกรณ์และกลุ่มเกษตรกร
3. เพื่อเพิ่มประสิทธิภาพระบบบริการสารสนเทศทางการเงินของสหกรณ์และกลุ่มเกษตรกร (Web Service)

เวลาดำเนินการ

การดำเนินงาน

ศทส.

1. วางแผนและกำหนดแนวทางในการเพิ่มประสิทธิภาพระบบบริการสารสนเทศทางการเงินของสหกรณ์และกลุ่มเกษตรกร
2. จัดหาอุปกรณ์จัดเก็บข้อมูล และเครื่องแม่ข่าย เพื่อรองรับข้อมูลที่มีปริมาณเพิ่มขึ้น
3. จัดทำระบบข้อมูลทางการเงินเพื่อการวิเคราะห์ภาวะเศรษฐกิจการเงินของสหกรณ์และกลุ่มเกษตรกร
 - 3.1 ศึกษา วิเคราะห์ แนวการวิเคราะห์ภาวะเศรษฐกิจการเงินของสหกรณ์และกลุ่มเกษตรกร รวมทั้งหาเกณฑ์อัตราส่วนทางการเงิน
 - 3.2 ออกแบบระบบข้อมูลทางการเงินเพื่อการวิเคราะห์ภาวะเศรษฐกิจการเงินของสหกรณ์และกลุ่มเกษตรกร
 - 3.3 พัฒนาระบบข้อมูลทางการเงินเพื่อการวิเคราะห์ภาวะเศรษฐกิจการเงินของสหกรณ์และกลุ่มเกษตรกร
 - 3.4 ติดตั้งพร้อมทดสอบการใช้งานของระบบข้อมูลทางการเงิน เพื่อการวิเคราะห์ภาวะเศรษฐกิจการเงินของสหกรณ์และกลุ่มเกษตรกร
 - 3.5 จัดทำคู่มือการใช้งานระบบฯ
4. เผยแพร่และให้บริการแก่กลุ่มเป้าหมาย

ไตรมาส 1

ไตรมาส 3

ไตรมาส 2 - 4

ไตรมาส 2 - 3

ไตรมาส 3

ไตรมาส 3 - 4

ตัวชี้วัด

เชิงปริมาณ มีระบบบริการสารสนเทศทางการเงินของสหกรณ์และกลุ่มเกษตรกร (Web Service) ที่ได้รับการเพิ่มประสิทธิภาพ

เสริมสร้างการรับรู้และเข้าใจการใช้งานระบบเทคโนโลยีสารสนเทศ และการสื่อสาร



RM 53

ROAD MAP 63

กลุ่มเป้าหมาย

บุคลากรกรมตรวจบัญชีสหกรณ์ รวมจำนวน 315 ราย

วัตถุประสงค์

1. เพื่อเสริมสร้างความรู้ ความเข้าใจ ในลักษณะการทำงานของระบบเทคโนโลยีสารสนเทศและการสื่อสาร การทำงานของระบบและการให้บริการระบบงานที่พัฒนาโดยกรมตรวจบัญชีสหกรณ์
2. เพื่อให้เกิดการแลกเปลี่ยนเรียนรู้ประสบการณ์ระหว่างผู้เข้ารับการสัมมนากับวิทยากร เพื่อร่วมกันพัฒนางานด้านเทคโนโลยีสารสนเทศของกรมตรวจบัญชีสหกรณ์ให้มีประสิทธิภาพ
3. เพื่อให้เกิดการสร้างเครือข่ายการปฏิบัติงานด้านเทคโนโลยีสารสนเทศร่วมกัน อันเป็นประโยชน์ต่อการพัฒนาประสิทธิผลในงานด้านเทคโนโลยีสารสนเทศของกรมตรวจบัญชีสหกรณ์ได้

เวลาดำเนินการ

การดำเนินงาน

ศทส./สพถ.

1. กำหนดหลักสูตรการสัมมนาเชิงปฏิบัติการ
 - 1.1 หลักสูตร สำหรับผู้ปฏิบัติงานส่วนภูมิภาค
 - 1.2 หลักสูตร สำหรับควบคุมงานส่วนกลาง
2. ดำเนินการจัดสัมมนาเชิงปฏิบัติการ จำนวน 4 ครั้ง (ภาคกลาง ภาคเหนือ ภาคตะวันออกเฉียงเหนือ และภาคใต้) ครั้งละ 2 วัน
3. สรุปผลการจัดสัมมนาเชิงปฏิบัติการ และสรุปผลการดำเนินโครงการในภาพรวม
4. ติดตามประเมินผลการสัมมนา

ไตรมาส 1 - 2

สตท.

คัดเลือกกลุ่มเป้าหมายที่เข้ารับการสัมมนา กลุ่มงานละ 1 ราย รวมจำนวน 50 ราย (กลุ่มกำกับมาตรฐานการสอบบัญชี กลุ่มแผนงานและติดตามประเมินผล กลุ่มเทคโนโลยีสารสนเทศ และกลุ่มพัฒนาการเรียนรู้)

ไตรมาส 1 - 2

เสริมสร้างการรับรู้และเข้าใจการใช้งานระบบเทคโนโลยีสารสนเทศ และการสื่อสาร (ต่อ)



RM 53

ROAD MAP 63

การดำเนินงาน

		เวลาดำเนินการ
สตส./ สทม.	คัดเลือกกลุ่มเป้าหมายที่เข้ารับการสัมมนา สำนักงานละ 3 ราย รวมจำนวน 232 ราย (สตส. 228 ราย, สทม. 4 ราย) 1. ผู้สอบบัญชี สำนักงานละ 2 ราย 2. ผู้รับผิดชอบด้าน IT (Provider) สำนักงานละ 1 ราย	ไตรมาส 1 - 2
กกส.	คัดเลือกกลุ่มเป้าหมายที่เข้ารับการสัมมนา จำนวน 2 ราย	ไตรมาส 1 - 2
ส่วน กลาง	คัดเลือกกลุ่มเป้าหมายที่เข้ารับการสัมมนา : สมช. สผค. สบก. สพล. กตน. กพร. กปร. หน่วยงานละ 1 ราย รวมจำนวน 31 ราย	ไตรมาส 1 - 2

ตัวชี้วัด

เชิงปริมาณ บุคลากรกรมราชบัณฑิตยสถานได้รับการเสริมสร้างความรู้ความเข้าใจในการใช้งานระบบเทคโนโลยีสารสนเทศ และการสื่อสารสำหรับผู้ปฏิบัติงานส่วนภูมิภาค จำนวน 284 ราย สำหรับผู้ควบคุมงานส่วนกลาง จำนวน 31 ราย

เชิงคุณภาพ ร้อยละ 90 ของผู้เข้ารับการอบรมสัมมนาการสร้างการรับรู้การใช้งานระบบเทคโนโลยีสารสนเทศและการสื่อสารมีความรู้ และเข้าใจในการใช้งานระบบ



ส่วนที่ 3
สรุปภาพรวมตัวชี้วัด ปีงบประมาณ พ.ศ. 2563



สรุปภาพรวมตัวชี้วัด ปีงบประมาณ พ.ศ. 2563



ROAD MAP 63

RM	ตัวชี้วัด	คำอธิบายตัวชี้วัด	สูตรการคำนวณ (ร้อยละ)
งานตรวจสอบบัญชีประจำปีสหกรณ์และกลุ่มเกษตรกร			
	เชิงปริมาณ : สหกรณ์และกลุ่มเกษตรกรได้รับการตรวจสอบบัญชี จำนวน 11,800 แห่ง ●	สก./ก. ที่ได้รับการวางระบบบัญชี ตรวจสอบแนะนำ ติดตาม เสนอเลิก ตรวจสอบบัญชีระหว่างปี ตรวจสอบบัญชีประจำปี เข้าปฏิบัติงานชำระบัญชี ภายในปีงบประมาณ 2563	$\frac{\text{จำนวน สก./ก. ที่มีการเข้าปฏิบัติงาน} \times 100}{\text{จำนวนเป้าหมายตามเอกสารงบประมาณ}}$
	เชิงคุณภาพ : ร้อยละ 94 ของสหกรณ์และกลุ่มเกษตรกรได้รับการตรวจสอบบัญชีภายในมาตรฐานเวลาที่กำหนด ●	สก./ก. ที่ผู้สอบบัญชีใช้จำนวนวันในการตรวจสอบบัญชีจนถึงวันที่แสดงความเห็นต่องบการเงินเป็นไปตามเกณฑ์ที่กำหนดโดยเทียบกับมาตรฐานเวลาของแต่ละระดับความยากของปีบัญชีก่อน (<i>ไม่รวม สก./ก. ที่ตกค้างการตรวจสอบ</i>) มาตรฐานเวลาการปฏิบัติงาน มากที่สุด 45 วัน มาก 30 วัน ปานกลาง 20 วัน น้อย 10 วัน	$\frac{\text{จำนวน สก./ก. ที่ได้รับการตรวจสอบบัญชีภายในมาตรฐานเวลาที่กำหนด} \times 100}{\text{จำนวน สก./ก. ที่ได้รับการแสดงความเห็น}}$
	เชิงคุณภาพ : ร้อยละของสหกรณ์ที่จัดทำบัญชีและงบการเงินได้ถูกต้องด้วยสหกรณ์เอง ▲	สก./ก. ทุกแห่งทั้งภาครัฐและภาคเอกชนที่มีการแสดงความเห็นต่องบการเงิน สามารถจัดทำงบการเงินได้ด้วยสหกรณ์เอง	$\frac{\text{จำนวน สก./ก. ที่ได้รับการแสดงความเห็นที่สามารถจัดทำงบการเงินได้ด้วยสหกรณ์เอง} \times 100}{\text{จำนวน สก./ก. ที่ได้รับการแสดงความเห็น}}$
	เชิงคุณภาพ : ร้อยละของสหกรณ์ที่ได้รับการตรวจสอบและแสดงความเห็นต่องบการเงินได้ ▲	สก./ก. ทุกแห่งทั้งภาครัฐและภาคเอกชนที่สามารถเข้าตรวจสอบบัญชีและแสดงความเห็นต่องบการเงินได้	$\frac{\text{จำนวน สก./ก. ที่ได้รับการแสดงความเห็น} \times 100}{\text{จำนวน สก./ก. ที่มีการวางแผนปฏิบัติงาน ภายในปีงบประมาณ 2563}}$
	เชิงคุณภาพ : ร้อยละ 46 ของสหกรณ์ที่มีชั้นคุณภาพการควบคุมภายในระดับดี ● ▲	จำนวน สก./ก. ที่ได้รับการแสดงความเห็นมีการจัดชั้นคุณภาพการควบคุมภายในอยู่ระดับดีขึ้นไป (ดี และดีมาก)	$\frac{\text{จำนวน สก./ก. ที่มีชั้นคุณภาพการควบคุมภายในระดับดีขึ้นไป} \times 100}{\text{จำนวน สก./ก. ที่ได้รับการแสดงความเห็น}}$

หมายเหตุ ● หมายถึงตัวชี้วัดตามเอกสารงบประมาณ

▲ หมายถึงตัวชี้วัดตามแผนปฏิบัติการ ระยะเวลา 3 ปี

■ หมายถึงตัวชี้วัดตาม Road Map (นอกเหนือเอกสารงบประมาณ)

สรุปภาพรวมตัวชี้วัด ปีงบประมาณ พ.ศ. 2563 (ต่อ)



ROAD MAP 63

RM	ตัวชี้วัด	คำอธิบายตัวชี้วัด	สูตรการคำนวณ (ร้อยละ)
2	การสอบบัญชีสหกรณ์และกลุ่มเกษตรกร		
	เชิงปริมาณ : สหกรณ์และกลุ่มเกษตรกรได้รับการตรวจสอบบัญชี การตรวจสอบบัญชี ●	สก./ก. กลุ่มพร้อมรับการตรวจสอบ (จัดหางบการเงิน ได้เอง) เข้าสอบบัญชีระหว่างปี หรือ เข้าสอบบัญชีประจำปี ภายในปีงบประมาณ 2563	$\frac{\text{จำนวน สก./ก. ได้รับการเข้าปฏิบัติงาน} \times 100}{\text{จำนวน สก./ก.กลุ่มพร้อมรับการตรวจสอบ (จัดหางบการเงินได้เอง) ที่มีการวางแผนปฏิบัติงาน}}$
	เชิงปริมาณ : ผู้สอบบัญชีสามารถใช้กระดาษทำการ อิเล็กทรอนิกส์ จำนวน 1,833 สหกรณ์ (เท่ากับปี 2562) ■	ผู้สอบบัญชีที่ใช้ EWP สามารถแสดงความเห็นและปิดแฟ้ม การสอบบัญชีได้	$\frac{\text{จำนวนสหกรณ์ที่ใช้ EWP ที่มีการแสดงความเห็น และปิดแฟ้มการสอบบัญชีได้} \times 100}{\text{จำนวนเป้าหมายที่กรมฯ กำหนด 1,833 สก.}}$
	เชิงปริมาณ : ร้อยละ 80 ของสหกรณ์เป้าหมาย ที่ใช้โปรแกรมระบบบัญชี มีการใช้ CATs ช่วยในการตรวจสอบบัญชีประจำปี ■	สก. กลุ่มพร้อมรับการตรวจสอบ (จัดหางบการเงินได้เอง) ที่ใช้โปรแกรมระบบบัญชี มีการใช้ CATs ช่วยในการตรวจสอบบัญชีประจำปี	$\frac{\text{จำนวนสหกรณ์เป้าหมายที่ใช้โปรแกรมระบบบัญชีมีการใช้ CATs ช่วยในการตรวจสอบบัญชี} \times 100}{\text{จำนวนสหกรณ์สก. กลุ่มพร้อมรับการตรวจสอบ (จัดหางบการเงินได้เอง) ที่ใช้โปรแกรมระบบบัญชี}}$
	เชิงคุณภาพ : ร้อยละ 94 ของสหกรณ์และกลุ่ม เกษตรกรได้รับการตรวจสอบบัญชีภายใน มาตรฐานเวลาที่กำหนด ●	สก./ก. กลุ่มพร้อมรับการตรวจสอบ (จัดหางบการเงินได้ เอง) ที่ผู้สอบบัญชีใช้จำนวนวันในการตรวจสอบบัญชีจนถึง วันที่แสดงความเห็นต่องบการเงินเป็นไปตามเกณฑ์ ที่กำหนด โดยเทียบกับมาตรฐานเวลาของแต่ละระดับ ความยากของปีบัญชีก่อน มาตรฐานเวลาการปฏิบัติงาน มากที่สุด 45 วัน มาก 30 วัน ปานกลาง 20 วัน น้อย 10 วัน	$\frac{\text{จำนวน สก./ก.ที่ได้รับการตรวจสอบบัญชีภายในมาตรฐานเวลาที่กำหนด} \times 100}{\text{จำนวน สก./ก.ที่ได้รับการแสดงความเห็น}}$

สรุปภาพรวมตัวชี้วัด ปีงบประมาณ พ.ศ. 2563 (ต่อ)



ROAD MAP 63

RM	ตัวชี้วัด	คำอธิบายตัวชี้วัด	สูตรการคำนวณ (ร้อยละ)
3	การควบคุมคุณภาพงานสอบบัญชี		
	เชิงปริมาณ : ชิ้นงานของผู้สอบบัญชีที่จัดทำกระดาษทำการด้วยมืออย่างน้อย 1 ชิ้นงาน และชิ้นงานของผู้สอบบัญชีที่จัดทำกระดาษทำการด้วยระบบอิเล็กทรอนิกส์อย่างน้อย 1 ชิ้นงาน ได้รับการควบคุมคุณภาพงานสอบบัญชี	ชิ้นงานของผู้สอบบัญชีที่จัดทำกระดาษทำการด้วยมืออย่างน้อย 1 ชิ้นงาน และชิ้นงานของผู้สอบบัญชีที่จัดทำกระดาษทำการด้วยระบบอิเล็กทรอนิกส์อย่างน้อย 1 ชิ้นงาน ที่ สตท. หรือ กกส. เรียกตรวจสอบ เพื่อควบคุมคุณภาพและบันทึกผลการควบคุมคุณภาพในระบบ CAD_CAQC และ CAD_CAQC_CA	$\frac{\text{จำนวนชิ้นงานของผู้สอบบัญชีที่ได้รับการควบคุมคุณภาพ} \times 100}{\text{จำนวนชิ้นงานของผู้สอบบัญชีที่วางแผนการควบคุมคุณภาพ}}$
4	การตรวจแนะนำสหกรณ์และกลุ่มเกษตรกร		
	เชิงปริมาณ : สหกรณ์และกลุ่มเกษตรกรเป้าหมายได้รับการสอนแนะนำการจัดทำบัญชี และงบการเงิน หรือสอบบัญชีได้	สก./ก. กลุ่มพร้อมรับการตรวจสอบ (จัดทำงบการเงินโดยผู้อื่น) และกลุ่มไม่พร้อมรับการตรวจสอบได้รับการตรวจแนะนำ หรือ สอบบัญชีประจำปี ภายในปีงบประมาณ 2563	$\frac{\text{จำนวน สก./ก. ที่ได้รับการตรวจแนะนำ หรือสอบบัญชีประจำปี} \times 100}{\text{สก./ก. กลุ่มพร้อมรับการตรวจสอบ (จัดทำงบการเงินโดยผู้อื่น) และกลุ่มไม่พร้อมรับการตรวจสอบที่มีการวางแผนปฏิบัติงานภายในปีงบประมาณ 2563}}$
	เชิงคุณภาพ : ร้อยละ 10 ของสหกรณ์และกลุ่มเกษตรกรเป้าหมายสามารถจัดทำบัญชีและงบการเงินได้	สก./ก. กลุ่มพร้อมรับการตรวจสอบ (จัดทำงบการเงินโดยผู้อื่น) และกลุ่มไม่พร้อมรับการตรวจสอบสามารถจัดทำบัญชีและงบการเงินให้ตรวจสอบได้ ทั้งจัดทำตัวเอง หรือโดยผู้อื่น	$\frac{\text{จำนวน สก./ก. ที่ส่งงบการเงินให้ตรวจสอบ} \times 100}{\text{สก./ก. กลุ่มพร้อมรับการตรวจสอบ (จัดทำงบการเงินโดยผู้อื่น) และกลุ่มไม่พร้อมรับการตรวจสอบที่มีการวางแผนปฏิบัติงานภายในปีงบประมาณ 2563}}$
5	การวางระบบบัญชีสหกรณ์ตั้งใหม่		
	เชิงปริมาณ : จำนวนสหกรณ์และกลุ่มเกษตรกรได้รับการวางระบบบัญชีและการควบคุมภายใน	สก./ก. กลุ่มจัดตั้งใหม่ ได้รับการแนะนำการจัดทำเอกสารประกอบการบันทึกบัญชีที่เหมาะสม และวิธีการจัดทำบัญชีและงบการเงิน รวมถึงการวางระบบการควบคุมภายในที่เหมาะสมกับลักษณะการดำเนินธุรกิจ	$\frac{\text{จำนวนกลุ่มเป้าหมายได้รับการวางระบบบัญชี และระบบการควบคุมภายใน} \times 100}{\text{จำนวนกลุ่มเป้าหมายที่มีการวางแผนวางระบบฯ ภายในปีงบประมาณ 2563}}$

หมายเหตุ ● หมายถึงตัวชี้วัดตามเอกสารงบประมาณ

▲ หมายถึงตัวชี้วัดตามแผนปฏิบัติการ ระยะเวลา 3 ปี

■ หมายถึงตัวชี้วัดตาม Road Map (นอกเหนือเอกสารงบประมาณ)

สรุปภาพรวมตัวชี้วัด ปีงบประมาณ พ.ศ. 2563 (ต่อ)



ROAD MAP 63

RM	ตัวชี้วัด	คำอธิบายตัวชี้วัด	สูตรการคำนวณ (ร้อยละ)
	เชิงคุณภาพ : ร้อยละ 50 ของสหกรณ์และกลุ่มเกษตรกรที่ได้รับการวางระบบบัญชีสามารถจัดทำบัญชีขึ้นต้นได้	สก./ก. กลุ่มจัดตั้งใหม่ ที่ได้รับการวางระบบบัญชีและระบบการควบคุมภายใน มีการเข้าตรวจแนะนำและมีผลการเข้าตรวจแนะนำ สก./ก. สามารถจัดทำเอกสารประกอบการบันทึกบัญชี และอย่างน้อยสามารถบันทึกสมุดเงินสด สมุดซื้อสินค้า และสมุดขายสินค้าได้อย่างถูกต้อง	$\frac{\text{จำนวน สก./ก. ที่สามารถจัดทำบัญชีขึ้นต้นได้} \times 100}{\text{จำนวน สก./ก. ที่ได้รับการวางระบบบัญชีและระบบการควบคุมภายใน}}$
6	การติดตามผลการเสนอเลิก	สก./ก. กลุ่มอาจถูกสั่งเลิก / ต้องเลิกตามกฎหมาย ที่ผู้สอบบัญชีได้ประสานกับสหกรณ์จังหวัด เพื่อยืนยันสถานะของสหกรณ์และกลุ่มเกษตรกรที่ได้ทำการเสนอเลิก	$\frac{\text{จำนวนกลุ่มเป้าหมายที่ได้รับการติดตามเสนอเลิก} \times 100}{\text{จำนวนกลุ่มเป้าหมายที่มีการวางแผนเข้าติดตามเสนอเลิกในปีงบประมาณ 2563}}$
8	การรายงานข้อสังเกตที่ตรวจพบ	สก./ก. ที่มีการรายงานผลการตรวจพบข้อสังเกตในระบบ CAD_PLAN ได้มีการบันทึกข้อมูลรายละเอียดที่ตรวจพบข้อสังเกตในระบบ CAD_NOTICE (ภาครัฐ) หรือ CAD_AUDIT_CA (ภาคเอกชน)	$\frac{\text{จำนวนสก./ก. ที่มีการบันทึกข้อสังเกตในระบบ CAD_NOTICE หรือ CAD_AUDIT_CA} \times 100}{\text{จำนวนสก./ก. ที่มิข้อสังเกตในระบบ CAD_PLAN}}$
9	การให้คำปรึกษาหารือ	เชิงปริมาณ : จำนวนเรื่องที่ให้คำปรึกษาหารือหรือแก้ไขปัญหากับผู้สอบบัญชีได้	$\frac{\text{จำนวนเรื่องที่ให้คำปรึกษาหารือหรือแก้ไขปัญหากับผู้สอบบัญชี} \times 100}{\text{จำนวนเรื่องจากผู้สอบบัญชีขอคำปรึกษาหารือ}}$
10	การเตรียมความพร้อมสหกรณ์ที่ใกล้ถึงเกณฑ์มอบหมายสหกรณ์ให้ผู้สอบบัญชีรับอนุญาตหรือบุคคลอื่นตรวจสอบบัญชี	สหกรณ์นอกภาคเกษตรที่มีทุนของสหกรณ์ตั้งแต่ 30 ล้านบาทขึ้นไปและระดับชั้นคุณภาพการควบคุมภายในทุกระดับชั้นได้รับการแนะนำเกี่ยวกับวิธีการคัดเลือก การจัดจ้าง และการเสนอชื่อผู้สอบบัญชี และมีการบันทึกผลการเตรียมความพร้อมให้แก่สหกรณ์ในระบบ CAD_AUDIT_CA : รายงานเสริมสร้างความเข้าใจ	$\frac{\text{จำนวนสหกรณ์ที่ได้รับความรู้ความเข้าใจในการคัดเลือกการจัดจ้าง และการเสนอชื่อผู้สอบบัญชีรับอนุญาตหรือบุคคลอื่น} \times 100}{\text{จำนวนสหกรณ์ที่มีทุนของสหกรณ์ตั้งแต่ 30 ล้านบาทขึ้นไป}}$

หมายเหตุ ● หมายถึงตัวชี้วัดตามเอกสารงบประมาณ

▲ หมายถึงตัวชี้วัดตามแผนปฏิบัติการ ระยะ 3 ปี

■ หมายถึงตัวชี้วัดตาม Road Map (นอกเหนือเอกสารงบประมาณ)

สรุปภาพรวมตัวชี้วัด ปีงบประมาณ พ.ศ. 2563 (ต่อ)



ROAD MAP 63

RM	ตัวชี้วัด	คำอธิบายตัวชี้วัด	สูตรการคำนวณ (ร้อยละ)
11	การตรวจสอบมาตรฐานการบัญชีสหกรณ์		
	เชิงปริมาณ : จำนวนสหกรณ์ที่มอบหมายให้ผู้สอบบัญชีรับอนุญาตและบุคคลอื่นตรวจสอบบัญชีได้รับการตรวจสอบมาตรฐานการบัญชีสหกรณ์	สหกรณ์ที่มอบหมายให้ผู้สอบบัญชีรับอนุญาตและบุคคลอื่นตรวจสอบบัญชี (ณ 30 ก.ย.62) ได้รับการเข้าตรวจสอบมาตรฐานการบัญชีสหกรณ์ ณ ที่ทำการสหกรณ์ และมีการบันทึกผลการปฏิบัติงานในระบบ CAD_AUDIT_CA : รายงานความก้าวหน้าตรวจสอบมาตรฐานการบัญชีสหกรณ์	$\frac{\text{จำนวนสหกรณ์ที่ได้รับการตรวจสอบมาตรฐานการบัญชีสหกรณ์}}{\text{จำนวนเป้าหมายที่กรมฯ กำหนด 1,063 แห่ง}} \times 100$
	เชิงคุณภาพ : ร้อยละ 20 ของสหกรณ์ที่เข้าตรวจสอบมาตรฐานการบัญชีสหกรณ์ปฏิบัติตามกฎหมายระเบียบคำแนะนำนายทะเบียนสหกรณ์และหน่วยงานที่เกี่ยวข้อง	สหกรณ์ที่มอบหมายให้ผู้สอบบัญชีรับอนุญาตและบุคคลอื่นตรวจสอบบัญชีได้รับการเข้าตรวจสอบมาตรฐานการบัญชีสหกรณ์ ณ ที่ทำการสหกรณ์ มีการปฏิบัติตามกฎหมาย ระเบียบคำแนะนำนายทะเบียนสหกรณ์และหน่วยงานที่เกี่ยวข้อง	$\frac{\text{จำนวนสหกรณ์ที่ปฏิบัติตามกฎหมาย ระเบียบ คำแนะนำนายทะเบียนสหกรณ์ และหน่วยงานที่เกี่ยวข้อง} \times 100}{\text{จำนวนสหกรณ์ที่ได้รับการตรวจสอบมาตรฐานการบัญชีสหกรณ์}}$
12	โครงการตรวจสอบความถูกต้องในการทำธุรกรรมทางการเงินระหว่างสหกรณ์และสมาชิก		
	เชิงปริมาณ : กลุ่มเป้าหมายที่ได้รับการตรวจสอบความถูกต้องในการทำธุรกรรมด้านการเงินกับสหกรณ์ จำนวน 24,500 ราย	สมาชิกสหกรณ์กลุ่มพร้อมรับการตรวจสอบ (ดำเนินการต่อเนื่องในสหกรณ์เดิม) ได้รับการพิสูจน์ความมีอยู่จริงของข้อมูลทางการเงินโดยตรง จากผู้สอบบัญชี	$\frac{\text{จำนวนสมาชิกสหกรณ์กลุ่มเป้าหมายที่ได้รับการพิสูจน์ความมีอยู่จริงของข้อมูลทางการเงินโดยตรง} \times 100}{\text{จำนวนเป้าหมายตามเอกสารงบประมาณ}}$
งานพัฒนาสถาบันเกษตรกร			
13	โครงการฝึกอบรมเศรษฐกิจการเงินขั้นพื้นฐานแก่สมาชิกสหกรณ์		
	เชิงปริมาณ : สมาชิกสหกรณ์ได้รับการอบรมความรู้ความเข้าใจเศรษฐกิจขั้นพื้นฐาน จำนวน 10,000 ราย	สมาชิกสหกรณ์ทุกประเภทได้รับการอบรมด้านความรู้ความเข้าใจเศรษฐกิจการเงินขั้นพื้นฐาน	$\frac{\text{จำนวนสมาชิกสหกรณ์ที่ได้รับการอบรม} \times 100}{\text{จำนวนเป้าหมายตามเอกสารงบประมาณ}}$
	เชิงคุณภาพ : ร้อยละ 70 ของกลุ่มเป้าหมายที่ได้รับการติดตามประเมินผล ได้นำความรู้ที่ได้รับไปใช้ประโยชน์ (700 ราย)	สมาชิกสหกรณ์ที่ได้รับการติดตามประเมินผล มีความรู้และเคยทำธุรกรรมทางการเงินกับสหกรณ์ (สก.ภาคเกษตรอย่างน้อย 3 ธุรกรรม/สก.นอกภาคเกษตร อย่างน้อย 2 ธุรกรรม)	$\frac{\text{จำนวนสมาชิกสหกรณ์สามารถนำความรู้ไปใช้ประโยชน์ได้} \times 100}{\text{จำนวนสมาชิกสหกรณ์ที่ได้รับการติดตามประเมินผล}}$

หมายเหตุ ● หมายถึงตัวชี้วัดตามเอกสารงบประมาณ

▲ หมายถึงตัวชี้วัดตามแผนปฏิบัติการ ระยะเวลา 3 ปี

■ หมายถึงตัวชี้วัดตาม Road Map (นอกเหนือเอกสารงบประมาณ)

สรุปภาพรวมตัวชี้วัด ปีงบประมาณ พ.ศ. 2563 (ต่อ)



ROAD MAP 63

RM	ตัวชี้วัด	คำอธิบายตัวชี้วัด	สูตรการคำนวณ (ร้อยละ)
14	โครงการพัฒนามาตรฐานการบัญชีแก่สหกรณ์และกลุ่มเกษตรกร		
	เชิงปริมาณ : สหกรณ์และกลุ่มเกษตรกรเป้าหมาย ได้รับการฝึกอบรมด้านการจัดทำบัญชี และงบการเงิน จำนวน 500 แห่ง	เจ้าหน้าที่บัญชีหรือผู้รับผิดชอบจัดทำบัญชีของสหกรณ์ และกลุ่มเกษตรกร ได้รับการอบรมการจัดทำบัญชี หรือ งบการเงิน	$\frac{\text{จำนวน สก./ก. ที่ได้รับการฝึกอบรมด้านการจัดทำบัญชีและงบการเงิน} \times 100}{\text{จำนวนเป้าหมายตามเอกสารงบประมาณ}}$
	เชิงคุณภาพ : ร้อยละ 70 ของกลุ่มเป้าหมาย ที่ได้รับการฝึกอบรมมีความรู้ที่ได้รับไปใช้ประโยชน์ ในการปฏิบัติงาน	- กลุ่มเป้าหมายที่ไม่สามารถจัดทำบัญชีและงบการเงินได้ มีความรู้และสามารถจัดทำเอกสารประกอบการบันทึกบัญชี หรือสมุดบัญชีขั้นต้น หรือ สมุดบัญชีขั้นปลาย หรือ บ ทดลองได้ - กลุ่มเป้าหมายทำบัญชีได้แต่ทำงบการเงินไม่ได้ มีความรู้ และสามารถจัดทำงบกำไรขาดทุนและรายละเอียดประกอบ งบการเงิน หรือ งบแสดงฐานะการเงิน หรือ หมายเหตุ ประกอบงบการเงินได้	$\frac{\text{จำนวน สก./ก. ที่สามารถนำความรู้ไปใช้ประโยชน์ในการปฏิบัติงาน} \times 100}{\text{จำนวน สก./ก. ที่ได้รับการฝึกอบรมด้านการจัดทำบัญชีและงบการเงิน}}$
	เชิงคุณภาพ : ร้อยละ 30 ของกลุ่มเป้าหมาย สามารถเลื่อนระดับการจัดทำบัญชีหรืองบการเงิน ได้เพิ่มขึ้นอย่างน้อย 1 ระดับ	สก./ก. มีความรู้และสามารถทำได้บัญชีหรืองบการเงินได้ เลื่อนขึ้น 1 ระดับ โดยเทียบกับความสามารถของสหกรณ์ ก่อนเข้ารับการอบรม	$\frac{\text{จำนวน สก./ก. ที่สามารถเลื่อนระดับการจัดทำบัญชี หรือ งบการเงินได้เพิ่มขึ้น อย่างน้อย 1 ระดับ} \times 100}{\text{จำนวน สก./ก. ที่ได้รับการฝึกอบรมด้านการจัดทำบัญชีและงบการเงิน}}$
15	โครงการพัฒนาศักยภาพสหกรณ์ตั้งใหม่		
	เชิงปริมาณ : สหกรณ์และกลุ่มเกษตรกรตั้งใหม่ ได้รับการวางรูปแบบบัญชีและการควบคุมภายใน จำนวน 100 แห่ง	สหกรณ์และกลุ่มเกษตรกรตั้งใหม่ 1 - 3 ปี (จดทะเบียนตั้งแต่ 1 ต.ค. 59 ถึงปัจจุบัน) ได้รับการวางรูปแบบบัญชีและ การควบคุมภายใน	$\frac{\text{จำนวน สก./ก. ที่ได้รับการวางรูปแบบบัญชีและการควบคุมภายใน} \times 100}{\text{จำนวนเป้าหมายตามเอกสารงบประมาณ}}$

หมายเหตุ ● หมายถึงตัวชี้วัดตามเอกสารงบประมาณ

▲ หมายถึงตัวชี้วัดตามแผนปฏิบัติการ ระยะเวลา 3 ปี

■ หมายถึงตัวชี้วัดตาม Road Map (นอกเหนือเอกสารงบประมาณ)

สรุปภาพรวมตัวชี้วัด ปีงบประมาณ พ.ศ. 2563 (ต่อ)



ROAD MAP 63

RM	ตัวชี้วัด	คำอธิบายตัวชี้วัด	สูตรการคำนวณ (ร้อยละ)
	เชิงปริมาณ : สหกรณ์และกลุ่มเกษตรกรเป้าหมาย ได้รับการฝึกอบรม จำนวน 100 แห่ง ■	เจ้าหน้าที่บัญชี หรือผู้รับผิดชอบจัดทำบัญชี และ คณะกรรมการ ของสหกรณ์ที่จัดตั้งใหม่ 1 - 3 ปี ได้รับการฝึกอบรมด้านการบริหารจัดการสหกรณ์ การจัดทำบัญชีและงบการเงิน	$\frac{\text{จำนวน สก./ก.ที่ได้รับการฝึกอบรม} \times 100}{\text{จำนวนเป้าหมายตามเอกสารงบประมาณ}}$
	เชิงคุณภาพ : ร้อยละ 70 ของกลุ่มเป้าหมาย ที่ได้รับการฝึกอบรมมีความรู้ความเข้าใจและ นำความรู้ไปใช้ประโยชน์ในการปฏิบัติงาน ■	- คณะกรรมการ มีความรู้ความเข้าใจและนำความรู้ไปใช้ ประโยชน์ในการบริหารงาน อย่างน้อย 4 เรื่อง - เจ้าหน้าที่บัญชี หรือผู้รับผิดชอบจัดทำบัญชี มีความรู้ ความเข้าใจและนำความรู้ไปใช้ประโยชน์ในการทำบัญชีและ งบการเงิน โดยกลุ่มที่ไม่สามารถจัดทำบัญชีและงบการเงินได้ มีความรู้และสามารถจัดทำเอกสารประกอบการบันทึกบัญชี หรือ สมุดบัญชีขึ้นต้น หรือ สมุดบัญชีขึ้นปลาย หรืองบทดลองได้, กลุ่มทำบัญชีได้แต่ทางงบการเงินไม่ได้ มีความรู้และสามารถ จัดทำงบกำไรขาดทุนและรายละเอียดประกอบงบการเงิน หรือ งบแสดงฐานะการเงิน หรือ หมายเหตุประกอบงบการเงินได้ หมายเหตุ กลุ่มเป้าหมายทั้งเจ้าหน้าที่บัญชี หรือ ผู้รับผิดชอบจัดทำบัญชี และคณะกรรมการ ต้องสามารถ นำความรู้ไปใช้ประโยชน์ได้ทั้งคู่ จึงจะนับเป็นผลงาน ตามตัวชี้วัด	$\frac{\text{จำนวน สก./ก. ที่มีความรู้ความเข้าใจและนำความรู้ไปใช้ประโยชน์ได้} \times 100}{\text{จำนวน สก./ก. ที่ได้รับการฝึกอบรม}}$
16	โครงการพัฒนาศักยภาพการดำเนินงานธุรกิจของสหกรณ์ กลุ่มเกษตรกร และธุรกิจชุมชน		
	เชิงปริมาณ : สหกรณ์และกลุ่มเกษตรกรได้รับการฝึกอบรมด้านการบริหารจัดการทางการเงิน การบัญชี จำนวน 400 แห่ง ●	คณะกรรมการสหกรณ์ ผู้จัดการ และผู้ตรวจสอบกิจการ ของสหกรณ์และกลุ่มเกษตรกร ได้รับการฝึกอบรม ด้านการบริหารจัดการทางการเงินการบัญชี	$\frac{\text{จำนวน สก./ก.ที่ได้รับการฝึกอบรม} \times 100}{\text{จำนวนเป้าหมายตามเอกสารงบประมาณ}}$

หมายเหตุ ● หมายถึงตัวชี้วัดตามเอกสารงบประมาณ

▲ หมายถึงตัวชี้วัดตามแผนปฏิบัติการ ระยะเวลา 3 ปี

■ หมายถึงตัวชี้วัดตาม Road Map (นอกเหนือเอกสารงบประมาณ)

สรุปภาพรวมตัวชี้วัด ปีงบประมาณ พ.ศ. 2563 (ต่อ)



ROAD MAP 63

RM	ตัวชี้วัด	คำอธิบายตัวชี้วัด	สูตรการคำนวณ (ร้อยละ)
	เชิงคุณภาพ : ร้อยละ 70 ของกลุ่มเป้าหมายที่ได้รับการฝึกอบรม มีความรู้ความเข้าใจด้านการบริหารจัดการทางการเงินการบัญชี	จำนวน สก./ก. ที่คณะกรรมการสหกรณ์ ผู้จัดการ และผู้ตรวจสอบกิจการ ที่ได้รับการฝึกอบรมด้านการบริหารจัดการทางการเงินการบัญชีมีความรู้ความเข้าใจด้านการบริหารจัดการทางการเงินการบัญชี	$\frac{\text{จำนวน สก. ที่มีความรู้ความเข้าใจด้านการบริหารจัดการทางการเงินการบัญชี}}{\text{จำนวน สก. ที่ได้รับการฝึกอบรม}} \times 100$
17	โครงการพัฒนาและส่งเสริมการเกษตร (ภาคกลาง)		
	เชิงปริมาณ : สถาบันเกษตรกรที่ได้รับการพัฒนาศักยภาพการบริหารการเงินการบัญชี จำนวน 90 แห่ง	สถาบันเกษตรกรที่มีบุคลากรได้รับการอบรมพัฒนาศักยภาพการบริหารการเงินการบัญชี	$\frac{\text{จำนวนสถาบันเกษตรกรเป้าหมายที่ได้รับการอบรม}}{\text{จำนวนเป้าหมายตามเอกสารงบประมาณ}} \times 100$
	เชิงคุณภาพ : ร้อยละ 70 ของกลุ่มเป้าหมายที่ได้รับการพัฒนาศักยภาพมีความรู้ความเข้าใจด้านการบริหารจัดการทางการเงินการบัญชี	สถาบันเกษตรกรที่มีบุคลากรที่ผ่านการพัฒนาศักยภาพการบริหารการเงินการบัญชี มีความรู้ความเข้าใจด้านการบริหารจัดการทางการเงินการบัญชี	$\frac{\text{จำนวนเป้าหมายที่ได้รับการอบรมพัฒนาศักยภาพมีความรู้ความเข้าใจด้านการบริหารจัดการทางการเงินการบัญชี}}{\text{จำนวนสถาบันเกษตรกรเป้าหมายที่ได้รับการอบรม}} \times 100$
18	โครงการพัฒนาและส่งเสริมการผลิตสินค้าเกษตร (ภาคใต้)		
	เชิงปริมาณ : สถาบันเกษตรกรที่ได้รับการพัฒนาศักยภาพการบริหารการเงินการบัญชี จำนวน 75 แห่ง	สถาบันเกษตรกรที่มีบุคลากรได้รับการอบรมพัฒนาศักยภาพการบริหารการเงินการบัญชี	$\frac{\text{จำนวนสถาบันเกษตรกรเป้าหมายที่ได้รับการอบรม}}{\text{จำนวนเป้าหมายตามเอกสารงบประมาณ}} \times 100$
	เชิงคุณภาพ : ร้อยละ 70 ของกลุ่มเป้าหมายที่ได้รับการพัฒนาศักยภาพมีความรู้ความเข้าใจด้านการบริหารจัดการทางการเงินการบัญชี	สถาบันเกษตรกรที่มีบุคลากรที่ผ่านการพัฒนาศักยภาพการบริหารการเงินการบัญชี มีความรู้ความเข้าใจด้านการบริหารจัดการทางการเงินการบัญชี	$\frac{\text{จำนวนเป้าหมายที่ได้รับการอบรมพัฒนาศักยภาพมีความรู้ความเข้าใจด้านการบริหารจัดการทางการเงินการบัญชี}}{\text{จำนวนสถาบันเกษตรกรเป้าหมายที่ได้รับการอบรม}} \times 100$

หมายเหตุ ● หมายถึงตัวชี้วัดตามเอกสารงบประมาณ

▲ หมายถึงตัวชี้วัดตามแผนปฏิบัติการ ระยะเวลา 3 ปี

■ หมายถึงตัวชี้วัดตาม Road Map (นอกเหนือเอกสารงบประมาณ)

สรุปภาพรวมตัวชี้วัด ปีงบประมาณ พ.ศ. 2563 (ต่อ)



ROAD MAP 63

RM	ตัวชี้วัด	คำอธิบายตัวชี้วัด	สูตรการคำนวณ (ร้อยละ)
19	โครงการพัฒนาวิสาหกิจสู่ความเป็นมืออาชีพ		
	เชิงปริมาณ : วิสาหกิจชุมชนเป้าหมายได้รับการสอนแนะการจัดทำบัญชี จำนวน 444 แห่ง ●	วิสาหกิจชุมชนที่ได้รับการสอนแนะการจัดทำบัญชีตามศักยภาพจากผลการประเมินความพร้อมของแต่ละวิสาหกิจชุมชน	$\frac{\text{จำนวนวิสาหกิจชุมชนที่ได้รับการสอนแนะ} \times 100}{\text{จำนวนเป้าหมายตามเอกสารงบประมาณ}}$
	เชิงคุณภาพ : ร้อยละ 70 ของวิสาหกิจชุมชนเป้าหมายที่ผ่านการสอนแนะมีความรู้ความเข้าใจในการจัดทำบัญชี ●	วิสาหกิจชุมชนที่ได้รับการสอนแนะ มีความรู้ความเข้าใจในการจัดทำบัญชี	$\frac{\text{จำนวนวิสาหกิจชุมชนที่มีความรู้ความเข้าใจในการจัดทำบัญชี} \times 100}{\text{จำนวนวิสาหกิจชุมชนที่ได้รับการสอนแนะ}}$
	เชิงคุณภาพ : ร้อยละ 25 ของวิสาหกิจชุมชนเป้าหมายที่ผ่านการสอนแนะสามารถจัดทำบัญชีได้ ●	วิสาหกิจชุมชนที่ผ่านการสอนแนะสามารถจัดทำบัญชีได้	$\frac{\text{จำนวนวิสาหกิจชุมชนที่สามารถจัดทำบัญชีได้} \times 100}{\text{จำนวนวิสาหกิจชุมชนที่ได้รับการสอนแนะ}}$
	เชิงคุณภาพ : ร้อยละ 25 ของวิสาหกิจชุมชนเป้าหมายสามารถนำความรู้ไปใช้ในการบริหารจัดการได้ ●	วิสาหกิจชุมชนที่สามารถจัดทำบัญชีได้ สามารถนำความรู้ที่ได้รับไปใช้ในการบริหารจัดการได้	$\frac{\text{จำนวนวิสาหกิจชุมชนที่สามารถนำความรู้ไปใช้ในการบริหารจัดการได้} \times 100}{\text{จำนวนวิสาหกิจชุมชนที่สามารถจัดทำบัญชีได้}}$

สรุปภาพรวมตัวชี้วัด ปีงบประมาณ พ.ศ. 2563 (ต่อ)



ROAD MAP 63

RM	ตัวชี้วัด	คำอธิบายตัวชี้วัด	สูตรการคำนวณ (ร้อยละ)
งานสอนบัญชีรายบุคคล			
20	โครงการเสริมสร้างการจัดทำบัญชีครัวเรือนเพื่อการจัดการเศรษฐกิจระดับครัวเรือน		
	เชิงปริมาณ : กลุ่มเป้าหมายได้รับการอบรมการจัดทำบัญชีครัวเรือน จำนวน 85,000 ราย ●	เกษตรกรและประชาชนทั่วไปได้รับการอบรมการจัดทำบัญชีครัวเรือน	$\frac{\text{จำนวนกลุ่มเป้าหมายที่ได้รับการอบรม} \times 100}{\text{จำนวนเป้าหมายตามเอกสารงบประมาณ}}$
	เชิงคุณภาพ : ร้อยละ 70 ของกลุ่มเป้าหมายมีความรู้ความเข้าใจในการจัดทำบัญชีต้นทุนประกอบอาชีพ ●	กลุ่มเป้าหมายที่ได้รับการฝึกอบรมมีความรู้ความเข้าใจในระดับดี หรือ ระดับดีมาก	$\frac{\text{จำนวนกลุ่มเป้าหมายที่มีการนำความรู้ไปใช้ประโยชน์} \times 100}{\text{จำนวนกลุ่มเป้าหมายที่ได้รับการอบรม}}$
	เชิงคุณภาพ : ร้อยละ 43 ของกลุ่มเป้าหมายที่ได้รับการฝึกอบรมสามารถนำความรู้ไปใช้ประโยชน์ได้ ■	กลุ่มเป้าหมายที่ได้รับการอบรมการจัดทำบัญชีครัวเรือนสามารถทำอาชีพเสริม หรือ ลดค่าใช้จ่ายที่ไม่จำเป็น หรือ มีเงินออมเพิ่มมากขึ้น หรือ หนี้สินลดลงได้ อย่างน้อย 2 เรื่อง	$\frac{\text{จำนวนกลุ่มเป้าหมายที่มีความรู้ความเข้าใจ} \times 100}{\text{จำนวนกลุ่มเป้าหมายที่ได้รับการฝึกอบรม}}$
	เชิงคุณภาพ : ร้อยละ 25 ของกลุ่มเป้าหมายที่ได้รับการอบรมสามารถจัดทำบัญชีได้ ●	กลุ่มเป้าหมายที่ได้รับการอบรมการจัดทำบัญชีครัวเรือนสามารถจัดทำบัญชีได้	$\frac{\text{จำนวนกลุ่มเป้าหมายที่สามารถจัดทำบัญชีได้} \times 100}{\text{จำนวนกลุ่มเป้าหมายที่ได้รับการอบรม}}$
	เชิงคุณภาพ : ร้อยละ 40 ของเกษตรกรเป้าหมายที่สามารถจัดทำบัญชีได้มีวินัยทางการเงินภาคครัวเรือน ▲	กลุ่มเป้าหมายที่สามารถจัดทำบัญชีได้ มีการใช้ข้อมูลเพื่อทำอาชีพเสริมเพิ่มรายได้มากขึ้น หรือ ลดค่าใช้จ่าย หรือ ให้มีเงินออมเพิ่มขึ้น หรือ หนี้สินลดลง อย่างน้อย 3 เรื่อง	$\frac{\text{จำนวนกลุ่มเป้าหมายสามารถจัดทำบัญชีได้มีวินัยทางการเงินภาคครัวเรือน} \times 100}{\text{กลุ่มเป้าหมายที่สามารถจัดทำบัญชีได้}}$
21	โครงการพัฒนาเกษตรกรมัยยืน (เกษตรกรอินทรีย์)		
	เชิงปริมาณ : เกษตรกรเป้าหมายผ่านการฝึกอบรมการจัดทำบัญชีต้นทุนประกอบอาชีพ จำนวน 2,200 ราย ●	เกษตรกรเป้าหมายโครงการเกษตรกรอินทรีย์ได้รับการอบรมการจัดทำบัญชีต้นทุนอาชีพ อย่างน้อย 1 เรื่อง	$\frac{\text{จำนวนกลุ่มเป้าหมายที่ได้รับการอบรม} \times 100}{\text{จำนวนเป้าหมายตามเอกสารงบประมาณ}}$

หมายเหตุ ● หมายถึงตัวชี้วัดตามเอกสารงบประมาณ

▲ หมายถึงตัวชี้วัดตามแผนปฏิบัติการ ระยะเวลา 3 ปี

■ หมายถึงตัวชี้วัดตาม Road Map (นอกเหนือเอกสารงบประมาณ)

สรุปภาพรวมตัวชี้วัด ปีงบประมาณ พ.ศ. 2563 (ต่อ)



ROAD MAP 63

RM	ตัวชี้วัด	คำอธิบายตัวชี้วัด	สูตรการคำนวณ (ร้อยละ)
	เชิงคุณภาพ : ร้อยละ 70 ของกลุ่มเป้าหมายมีความรู้ความเข้าใจในการจัดทำบัญชีต้นทุนประกอบอาชีพ (1,540 ราย) ●	กลุ่มเป้าหมายที่ได้รับการฝึกอบรมมีความรู้ความเข้าใจในระดับดี หรือ ระดับดีมาก	$\frac{\text{จำนวนกลุ่มเป้าหมายที่มีความรู้ความเข้าใจ} \times 100}{\text{จำนวนกลุ่มเป้าหมายที่ได้รับการฝึกอบรม}}$
	เชิงคุณภาพ : ร้อยละ 33 ของเกษตรกรเป้าหมายที่ได้รับการฝึกอบรมสามารถนำข้อมูลทางบัญชีไปใช้ประโยชน์ได้ ●	กลุ่มเป้าหมายที่ได้รับการอบรม สามารถนำข้อมูลทางบัญชีไปใช้ในการลดต้นทุนการผลิต หรือ วางแผนการผลิต หรือ ปรับเปลี่ยนวิธีการผลิต/ปรับเปลี่ยนอาชีพ	$\frac{\text{จำนวนกลุ่มเป้าหมายที่มีการนำความรู้ไปใช้ประโยชน์} \times 100}{\text{จำนวนกลุ่มเป้าหมายที่ได้รับการอบรม}}$
	เชิงคุณภาพ : ร้อยละ 15 ของเกษตรกรเป้าหมายที่ผ่านการฝึกอบรมสามารถจัดทำบัญชีต้นทุนอาชีพได้ ●	กลุ่มเป้าหมายที่ได้รับการฝึกอบรมสามารถจัดทำบัญชีต้นทุนอาชีพได้	$\frac{\text{จำนวนกลุ่มเป้าหมายที่สามารถจัดทำบัญชีได้} \times 100}{\text{จำนวนกลุ่มเป้าหมายที่ได้รับการอบรม}}$
	เชิงคุณภาพ : ร้อยละ 30 ของเกษตรกรเป้าหมายที่มีการจัดทำบัญชี สามารถนำข้อมูลทางบัญชีไปใช้เพื่อพัฒนาอาชีพ ● ▲	กลุ่มเป้าหมายที่สามารถจัดทำบัญชีได้สามารถนำข้อมูลทางบัญชีไปใช้ในการวิเคราะห์ลดต้นทุนการผลิต หรือ วิเคราะห์วางแผนการผลิต หรือวิเคราะห์ปรับเปลี่ยนวิธีการผลิต/ปรับเปลี่ยนอาชีพ อย่างน้อย 2 เรื่อง	$\frac{\text{กลุ่มเป้าหมายที่สามารถนำข้อมูลทางการบัญชีไปใช้เพื่อพัฒนาอาชีพ} \times 100}{\text{กลุ่มเป้าหมายที่สามารถจัดทำบัญชีได้}}$
22	โครงการระบบส่งเสริมการเกษตรแบบแปลงใหญ่		
	เชิงปริมาณ : เกษตรกรเป้าหมายผ่านการฝึกอบรมการจัดทำบัญชีต้นทุนประกอบอาชีพ จำนวน 40,000 ราย ●	เกษตรกรในพื้นที่ระบบส่งเสริมการเกษตรแบบแปลงใหญ่ได้รับการอบรมการจัดทำบัญชีต้นทุนอาชีพ	$\frac{\text{จำนวนกลุ่มเป้าหมายที่ได้รับการอบรม} \times 100}{\text{จำนวนเป้าหมายตามเอกสารงบประมาณ}}$
	เชิงคุณภาพ : ร้อยละ 70 ของกลุ่มเป้าหมายมีความรู้ความเข้าใจในการจัดทำบัญชีต้นทุนประกอบอาชีพ ●	กลุ่มเป้าหมายที่ได้รับการฝึกอบรมมีความรู้ความเข้าใจในระดับดี หรือ ระดับดีมาก	$\frac{\text{จำนวนกลุ่มเป้าหมายที่มีความรู้ความเข้าใจ} \times 100}{\text{จำนวนกลุ่มเป้าหมายที่ได้รับการฝึกอบรม}}$

หมายเหตุ ● หมายถึงตัวชี้วัดตามเอกสารงบประมาณ

▲ หมายถึงตัวชี้วัดตามแผนปฏิบัติการ ระยะเวลา 3 ปี

■ หมายถึงตัวชี้วัดตาม Road Map (นอกเหนือเอกสารงบประมาณ)

สรุปภาพรวมตัวชี้วัด ปีงบประมาณ พ.ศ. 2563 (ต่อ)



ROAD MAP 63

RM	ตัวชี้วัด	คำอธิบายตัวชี้วัด	สูตรการคำนวณ (ร้อยละ)
	เชิงคุณภาพ : ร้อยละ 33 ของเกษตรกรเป้าหมายที่ได้รับการฝึกอบรมสามารถนำข้อมูลทางบัญชีไปใช้ประโยชน์ได้ ●	กลุ่มเป้าหมายที่ได้รับการอบรม สามารถนำข้อมูลทางบัญชีไปใช้ในการลดต้นทุนการผลิต หรือ วางแผนการผลิต หรือ ปรับเปลี่ยนวิธีการผลิต/ปรับเปลี่ยนอาชีพ อย่างน้อย 1 เรื่อง	$\frac{\text{จำนวนกลุ่มเป้าหมายที่มีการนำความรู้ไปใช้ประโยชน์} \times 100}{\text{จำนวนกลุ่มเป้าหมายที่ได้รับการอบรม}}$
	เชิงคุณภาพ : ร้อยละ 15 ของเกษตรกรเป้าหมายที่ผ่านการฝึกอบรมสามารถจัดทำบัญชีต้นทุนอาชีพได้ ●	กลุ่มเป้าหมายที่ได้รับการฝึกอบรมสามารถจัดทำบัญชีต้นทุนอาชีพได้	$\frac{\text{จำนวนกลุ่มเป้าหมายที่สามารถจัดทำบัญชีได้} \times 100}{\text{จำนวนกลุ่มเป้าหมายที่ได้รับการอบรม}}$
	เชิงคุณภาพ : ร้อยละ 30 ของเกษตรกรเป้าหมายที่มีการจัดทำบัญชีสามารถนำข้อมูลทางบัญชีไปใช้เพื่อพัฒนาอาชีพ ● ▲	กลุ่มเป้าหมายที่สามารถจัดทำบัญชีได้ สามารถนำข้อมูลทางบัญชีไปใช้ในการวิเคราะห์ลดต้นทุนการผลิต หรือ วิเคราะห์วางแผนการผลิต หรือ วิเคราะห์ปรับเปลี่ยนวิธีการผลิต/ปรับเปลี่ยนอาชีพ อย่างน้อย 2 เรื่อง	$\frac{\text{กลุ่มเป้าหมายที่สามารถนำข้อมูลทางการบัญชีไปใช้เพื่อพัฒนาอาชีพ} \times 100}{\text{กลุ่มเป้าหมายที่สามารถจัดทำบัญชีได้}}$
23	โครงการบริหารจัดการการผลิตสินค้าเกษตรตามแผนที่เกษตรเพื่อการบริหารจัดการเชิงรุก (Agri - Map)		
	เชิงปริมาณ : เกษตรกรเป้าหมายผ่านการฝึกอบรมการจัดทำบัญชีต้นทุนประกอบอาชีพ จำนวน 3,000 ราย ●	เกษตรกรในพื้นที่ปรับเปลี่ยนการผลิตได้รับการอบรมการจัดทำบัญชีต้นทุนอาชีพ	$\frac{\text{จำนวนกลุ่มเป้าหมายที่ได้รับการอบรม} \times 100}{\text{จำนวนเป้าหมายตามเอกสารงบประมาณ}}$
	เชิงคุณภาพ : ร้อยละ 70 ของกลุ่มเป้าหมายมีความรู้ความเข้าใจในการจัดทำบัญชีต้นทุนประกอบอาชีพ ●	กลุ่มเป้าหมายที่ได้รับการฝึกอบรมมีความรู้ความเข้าใจในระดับดี หรือ ระดับดีมาก	$\frac{\text{จำนวนกลุ่มเป้าหมายที่มีความรู้ความเข้าใจ} \times 100}{\text{จำนวนกลุ่มเป้าหมายที่ได้รับการฝึกอบรม}}$
	เชิงคุณภาพ : ร้อยละ 33 ของเกษตรกรเป้าหมายที่ได้รับการฝึกอบรมสามารถนำข้อมูลทางบัญชีไปใช้ประโยชน์ได้ ●	กลุ่มเป้าหมายที่ได้รับการอบรมสามารถนำข้อมูลทางบัญชีไปใช้ในการลดต้นทุนการผลิต หรือ วางแผนการผลิต หรือ ปรับเปลี่ยนวิธีการผลิต/ปรับเปลี่ยนอาชีพ อย่างน้อย 1 เรื่อง	$\frac{\text{จำนวนกลุ่มเป้าหมายที่มีการนำความรู้ไปใช้ประโยชน์} \times 100}{\text{จำนวนกลุ่มเป้าหมายที่ได้รับการอบรม}}$

หมายเหตุ ● หมายถึงตัวชี้วัดตามเอกสารงบประมาณ

▲ หมายถึงตัวชี้วัดตามแผนปฏิบัติการ ระยะเวลา 3 ปี

■ หมายถึงตัวชี้วัดตาม Road Map (นอกเหนือเอกสารงบประมาณ)

สรุปภาพรวมตัวชี้วัด ปีงบประมาณ พ.ศ. 2563 (ต่อ)



ROAD MAP 63

RM	ตัวชี้วัด	คำอธิบายตัวชี้วัด	สูตรการคำนวณ (ร้อยละ)
	เชิงคุณภาพ : ร้อยละ 15 ของเกษตรกรเป้าหมายที่ผ่านการฝึกอบรมสามารถจัดทำบัญชีได้ ●	กลุ่มเป้าหมายที่ได้รับการฝึกอบรมสามารถจัดทำบัญชีต้นทุนอาชีพได้	$\frac{\text{จำนวนกลุ่มเป้าหมายที่สามารถจัดทำบัญชีได้}}{\text{จำนวนกลุ่มเป้าหมายที่ได้รับการอบรม}} \times 100$
	เชิงคุณภาพ : ร้อยละ 30 ของเกษตรกรเป้าหมายที่มีการจัดทำบัญชีสามารถนำข้อมูลทางบัญชีไปใช้เพื่อพัฒนาอาชีพ ● ▲	กลุ่มเป้าหมายที่สามารถจัดทำบัญชีได้ สามารถนำข้อมูลทางบัญชีไปใช้ในการวิเคราะห์ลดต้นทุนการผลิต หรือ วิเคราะห์วางแผนการผลิต หรือ วิเคราะห์ปรับเปลี่ยนวิธีการผลิต/ปรับเปลี่ยนอาชีพ อย่างน้อย 2 เรื่อง	$\frac{\text{กลุ่มเป้าหมายที่สามารถนำข้อมูลทางการบัญชีไปใช้เพื่อพัฒนาอาชีพ}}{\text{กลุ่มเป้าหมายที่สามารถจัดทำบัญชีได้}} \times 100$
24	โครงการเกษตรทฤษฎีใหม่		
	เชิงปริมาณ : เกษตรกรเป้าหมายผ่านการฝึกอบรมการจัดทำบัญชีต้นทุนประกอบอาชีพ จำนวน 30,000 ราย ●	เกษตรกรเป้าหมายโครงการเกษตรทฤษฎีใหม่ได้รับการอบรมการจัดทำบัญชีต้นทุนอาชีพ	$\frac{\text{จำนวนกลุ่มเป้าหมายที่ได้รับการอบรม}}{\text{จำนวนเป้าหมายตามเอกสารงบประมาณ}} \times 100$
	เชิงคุณภาพ : ร้อยละ 33 ของเกษตรกรเป้าหมายที่ได้รับการฝึกอบรมสามารถนำข้อมูลทางบัญชีไปใช้ประโยชน์ได้ ●	กลุ่มเป้าหมายที่ได้รับการอบรม สามารถนำข้อมูลทางบัญชีไปใช้ในการลดต้นทุนการผลิต หรือ วางแผนการผลิต หรือ ปรับเปลี่ยนวิธีการผลิต/ปรับเปลี่ยนอาชีพ อย่างน้อย 1 เรื่อง	$\frac{\text{จำนวนกลุ่มเป้าหมายที่มีการนำความรู้ไปใช้ประโยชน์}}{\text{จำนวนกลุ่มเป้าหมายที่ได้รับการอบรม}} \times 100$
	เชิงคุณภาพ : ร้อยละ 15 ของเกษตรกรเป้าหมายที่ผ่านการฝึกอบรมสามารถจัดทำบัญชีได้ ●	กลุ่มเป้าหมายที่ได้รับการอบรมสามารถจัดทำบัญชีต้นทุนอาชีพได้	$\frac{\text{จำนวนกลุ่มเป้าหมายที่สามารถจัดทำบัญชีได้}}{\text{จำนวนกลุ่มเป้าหมายที่ได้รับการอบรม}} \times 100$
	เชิงคุณภาพ : ร้อยละ 30 ของเกษตรกรเป้าหมายที่มีการจัดทำบัญชีสามารถนำข้อมูลทางบัญชีไปใช้เพื่อพัฒนาอาชีพ ● ▲	กลุ่มเป้าหมายที่สามารถจัดทำบัญชีได้ สามารถนำข้อมูลทางบัญชีไปใช้ในการวิเคราะห์ลดต้นทุนการผลิต หรือ วิเคราะห์วางแผนการผลิต หรือ วิเคราะห์ปรับเปลี่ยนวิธีการผลิต/ปรับเปลี่ยนอาชีพ อย่างน้อย 2 เรื่อง	$\frac{\text{กลุ่มเป้าหมายที่สามารถนำข้อมูลทางการบัญชีไปใช้เพื่อพัฒนาอาชีพ}}{\text{กลุ่มเป้าหมายที่สามารถจัดทำบัญชีได้}} \times 100$

หมายเหตุ ● หมายถึงตัวชี้วัดตามเอกสารงบประมาณ

▲ หมายถึงตัวชี้วัดตามแผนปฏิบัติการ ระยะเวลา 3 ปี

■ หมายถึงตัวชี้วัดตาม Road Map (นอกเหนือเอกสารงบประมาณ)

สรุปภาพรวมตัวชี้วัด ปีงบประมาณ พ.ศ. 2563 (ต่อ)



ROAD MAP 63

RM	ตัวชี้วัด	คำอธิบายตัวชี้วัด	สูตรการคำนวณ (ร้อยละ)
25	โครงการพัฒนาอาชีพด้านการเกษตรแก่สมาชิกสหกรณ์และกลุ่มเกษตรกรผ่านกลไกการบัญชี		
	เชิงปริมาณ : เกษตรกรเป้าหมายผ่านการฝึกอบรมการจัดทำบัญชีต้นทุนประกอบอาชีพ จำนวน 40,000 ราย ●	สมาชิกสหกรณ์/กลุ่มเกษตรกรทั้งในและนอกภาคเกษตรที่เข้าร่วมโครงการฯ ได้รับการอบรมการจัดทำบัญชีต้นทุนอาชีพ	$\frac{\text{จำนวนกลุ่มเป้าหมายที่ได้รับการอบรม} \times 100}{\text{จำนวนเป้าหมายตามเอกสารงบประมาณ}}$
	เชิงคุณภาพ : ร้อยละ 33 ของเกษตรกรเป้าหมายที่ได้รับการฝึกอบรมสามารถนำข้อมูลทางบัญชีไปใช้ประโยชน์ได้ ●	กลุ่มเป้าหมายที่ได้รับการอบรมสามารถนำข้อมูลทางบัญชีไปใช้ในการลดต้นทุนการผลิต หรือ วางแผนการผลิต หรือ ปรับเปลี่ยนวิธีการผลิต/ปรับเปลี่ยนอาชีพ อย่างน้อย 1 เรื่อง	$\frac{\text{จำนวนกลุ่มเป้าหมายที่มีการนำความรู้ไปใช้ประโยชน์} \times 100}{\text{จำนวนกลุ่มเป้าหมายที่ได้รับการอบรม}}$
	เชิงคุณภาพ : ร้อยละ 15 ของเกษตรกรเป้าหมายที่ผ่านการฝึกอบรมสามารถจัดทำบัญชีได้ ●	กลุ่มเป้าหมายที่ได้รับการอบรมสามารถจัดทำบัญชีต้นทุนอาชีพได้	$\frac{\text{จำนวนกลุ่มเป้าหมายที่สามารถจัดทำบัญชีได้} \times 100}{\text{จำนวนกลุ่มเป้าหมายที่ได้รับการอบรม}}$
	เชิงคุณภาพ : ร้อยละ 30 ของเกษตรกรเป้าหมายที่มีการจัดทำบัญชีสามารถนำข้อมูลทางบัญชีไปใช้เพื่อพัฒนาอาชีพ ● ▲	กลุ่มเป้าหมายที่สามารถจัดทำบัญชีได้ สามารถนำข้อมูลทางบัญชีไปใช้ในการวิเคราะห์ลดต้นทุนการผลิต หรือ วิเคราะห์วางแผนการผลิต หรือ วิเคราะห์ปรับเปลี่ยนวิธีการผลิต/ปรับเปลี่ยนอาชีพ อย่างน้อย 2 เรื่อง	$\frac{\text{กลุ่มเป้าหมายที่สามารถนำข้อมูลทางการบัญชีไปใช้เพื่อพัฒนาอาชีพ} \times 100}{\text{กลุ่มเป้าหมายที่สามารถจัดทำบัญชีได้}}$
26	โครงการพัฒนาศักยภาพด้านบัญชีแก่สมาชิกสหกรณ์และประชาชนกลุ่มเป้าหมาย (ทำบัญชีได้ใช้บัญชีเป็น)		
	เชิงปริมาณ : สมาชิกสหกรณ์เป้าหมายได้รับการพัฒนาด้านการเงินการบัญชี จำนวน 15,000 ราย ●	กลุ่มเป้าหมายที่สามารถจัดทำบัญชีต้นทุนอาชีพได้ ได้รับการอบรมการใช้ข้อมูลทางบัญชีในการประกอบอาชีพ	$\frac{\text{จำนวนกลุ่มเป้าหมายที่ได้รับการอบรม} \times 100}{\text{จำนวนเป้าหมายตามเอกสารงบประมาณ}}$
	เชิงคุณภาพ : ร้อยละ 30 ของกลุ่มเป้าหมายที่ผ่านการฝึกอบรมสามารถนำข้อมูลทางบัญชีไปใช้เพื่อพัฒนาอาชีพ ▲	กลุ่มเป้าหมายที่สามารถจัดทำบัญชีได้สามารถนำข้อมูลทางบัญชีไปใช้ในการวิเคราะห์ลดต้นทุนการผลิต หรือ วิเคราะห์วางแผนการผลิต หรือ วิเคราะห์ปรับเปลี่ยนวิธีการผลิต/ปรับเปลี่ยนอาชีพ อย่างน้อย 2 เรื่อง	$\frac{\text{จำนวนกลุ่มเป้าหมายที่สามารถนำข้อมูลทางการบัญชีไปใช้เพื่อพัฒนาอาชีพ} \times 100}{\text{จำนวนกลุ่มเป้าหมายที่ได้รับการอบรม}}$

หมายเหตุ ● หมายถึงตัวชี้วัดตามเอกสารงบประมาณ

▲ หมายถึงตัวชี้วัดตามแผนปฏิบัติการ ระยะเวลา 3 ปี

■ หมายถึงตัวชี้วัดตาม Road Map (นอกเหนือเอกสารงบประมาณ)

สรุปภาพรวมตัวชี้วัด ปีงบประมาณ พ.ศ. 2563 (ต่อ)



ROAD MAP 63

RM	ตัวชี้วัด	คำอธิบายตัวชี้วัด	สูตรการคำนวณ (ร้อยละ)
27	โครงการพัฒนาศักยภาพด้านบัญชีแก่สมาชิกสหกรณ์และประชาชนกลุ่มเป้าหมาย (ทำบัญชีอย่างยั่งยืน)		
	<p>เชิงปริมาณ : สมาชิกสหกรณ์เป้าหมายได้รับการพัฒนาด้านการเงินการบัญชี จำนวน 9,000 ราย</p> <p>●</p>	<p>กลุ่มเป้าหมายที่สามารถจัดทำบัญชีต้นทุนอาชีพได้ ได้รับการอบรมการใช้ข้อมูลทางบัญชีในการประกอบอาชีพ</p>	$\frac{\text{จำนวนกลุ่มเป้าหมายที่ได้รับการอบรม} \times 100}{\text{จำนวนเป้าหมายตามเอกสารงบประมาณ}}$
	<p>เชิงคุณภาพ : ร้อยละ 45 ของกลุ่มเป้าหมายที่ผ่านการฝึกอบรมสามารถใช้ข้อมูลทางบัญชีเป็นประจำสม่ำเสมอ</p> <p>▲</p>	<p>กลุ่มเป้าหมายที่สามารถจัดทำบัญชีที่สามารถนำข้อมูลทางบัญชีไปใช้ในการวิเคราะห์ลดต้นทุนการผลิต หรือวิเคราะห์วางแผนการผลิต หรือวิเคราะห์ปรับเปลี่ยนวิธีการผลิต/ปรับเปลี่ยนอาชีพ อย่างน้อย 2 เรื่อง และใช้ข้อมูลทางบัญชีเป็นประจำสม่ำเสมอ</p>	$\frac{\text{จำนวนกลุ่มเป้าหมายที่สามารถนำข้อมูลทางการบัญชีไปใช้เพื่อพัฒนาอาชีพ} \times 100}{\text{จำนวนกลุ่มเป้าหมายที่ได้รับการอบรม}}$
28	โครงการศูนย์เรียนรู้การเพิ่มประสิทธิภาพการผลิตสินค้าเกษตร (ศพก.)		
	<p>เชิงปริมาณ : ศูนย์เรียนรู้การเพิ่มประสิทธิภาพการผลิตสินค้าเกษตรที่มีการพัฒนาอาสาสมัครเกษตรกรด้านบัญชีประจำศูนย์เรียนรู้ จำนวน 882 ศูนย์</p> <p>●</p>	<p>ศูนย์เรียนรู้การเพิ่มประสิทธิภาพการผลิตสินค้าเกษตรที่อาสาสมัครเกษตรกรด้านบัญชีประจำศูนย์เรียนรู้ได้รับการอบรม</p>	$\frac{\text{จำนวน ศพก. ที่มีการอบรมพัฒนาอาสาสมัครเกษตรกรด้านบัญชี} \times 100}{\text{จำนวนเป้าหมายตามเอกสารงบประมาณ}}$
	<p>เชิงคุณภาพ : ร้อยละ 100 ของศูนย์เรียนรู้การเพิ่มประสิทธิภาพการผลิตสินค้าเกษตรที่มีอาสาสมัครเกษตรกรด้านบัญชีประจำศูนย์เรียนรู้ที่สามารถถ่ายทอดความรู้ด้านการจัดทำบัญชีได้ในระดับดีขึ้น</p> <p>●</p>	<p>ศูนย์เรียนรู้การเพิ่มประสิทธิภาพการผลิตสินค้าเกษตรที่อาสาสมัครเกษตรกรด้านบัญชีประจำศูนย์เรียนรู้ได้รับการอบรม สามารถนำความรู้ด้านการจัดทำบัญชีที่ได้รับจากการอบรมไปถ่ายทอดแก่ผู้รับบริการได้ในระดับดีขึ้น</p>	$\frac{\text{จำนวน ศพก. ที่มีครูบัญชีประจำศูนย์ให้บริการความรู้ทางบัญชีในระดับดีขึ้น} \times 100}{\text{จำนวน ศพก. ที่มีการอบรมพัฒนาอาสาสมัครเกษตรกรด้านบัญชี}}$
29	โครงการตำบลมั่นคง มั่งคั่ง ยั่งยืน ในจังหวัดชายแดนภาคใต้		
	<p>เชิงปริมาณ : ประชาชนในตำบลจังหวัดชายแดนภาคใต้ได้รับการฝึกอบรมการบริหารการเงิน จำนวน 9,000 ราย</p> <p>●</p>	<p>ประชาชนในตำบล 3 จังหวัดชายแดนใต้ (ปัตตานี ยะลา นราธิวาส และ 4 อำเภอ ของจังหวัดสงขลา) ได้รับการฝึกอบรมการจัดทำบัญชีรับ - จ่ายในครัวเรือน และการบริหารการเงิน/ศึกษาดูงาน</p>	$\frac{\text{จำนวนกลุ่มเป้าหมายที่ได้รับการฝึกอบรม} \times 100}{\text{จำนวนกลุ่มเป้าหมายตามเอกสารงบประมาณ}}$

หมายเหตุ ● หมายถึงตัวชี้วัดตามเอกสารงบประมาณ

▲ หมายถึงตัวชี้วัดตามแผนปฏิบัติการ ระยะเวลา 3 ปี

■ หมายถึงตัวชี้วัดตาม Road Map (นอกเหนือเอกสารงบประมาณ)

สรุปภาพรวมตัวชี้วัด ปีงบประมาณ พ.ศ. 2563 (ต่อ)



ROAD MAP 63

RM	ตัวชี้วัด	คำอธิบายตัวชี้วัด	สูตรการคำนวณ (ร้อยละ)
	<p>เชิงคุณภาพ : ร้อยละ 63 ของกลุ่มเป้าหมายที่ได้รับการฝึกอบรมสามารถนำความรู้ไปใช้ประโยชน์ได้</p> <p>●</p>	<p>กลุ่มเป้าหมายที่ได้รับการฝึกอบรมการจัดทำบัญชี มีการจัดบันทึกบัญชี และ มีการใช้ข้อมูลจากการจัดบันทึกบัญชีไปทำอาชีพเสริมเพิ่มรายได้มากขึ้น หรือ ลดค่าใช้จ่ายที่ไม่จำเป็นได้ หรือ มีเงินออมเพิ่มมากขึ้น หรือ มีหนี้สินลดลงได้ อย่างน้อย 2 เรื่อง</p>	$\frac{\text{จำนวนที่สามารถนำความรู้ไปใช้ประโยชน์} \times 100}{\text{จำนวนกลุ่มเป้าหมายที่ได้รับการฝึกอบรม}}$
	<p>เชิงคุณภาพ : ร้อยละ 40 ของกลุ่มเป้าหมายที่มีวินัยทางการเงินภาคครัวเรือน</p> <p>▲</p>	<p>กลุ่มเป้าหมายที่สามารถนำความรู้ไปใช้ประโยชน์ได้สามารถไปทำอาชีพเสริมเพิ่มรายได้มากขึ้น หรือ ลดค่าใช้จ่ายที่ไม่จำเป็นได้ หรือ มีเงินออมเพิ่มมากขึ้น หรือ มีหนี้สินลดลงได้ อย่างน้อย 3 เรื่อง</p>	$\frac{\text{จำนวนที่มีวินัยทางการเงินภาคครัวเรือน} \times 100}{\text{จำนวนที่สามารถนำความรู้ไปใช้ประโยชน์}}$
30	<p>โครงการส่งเสริมการจัดทำบัญชีแก่กลุ่มเป้าหมายตามพระราชดำรินของในหลวง</p>		
	<p>เชิงปริมาณ : กลุ่มเป้าหมายตามโครงการพระราชดำรินได้รับการสอนแนะนำการจัดทำบัญชี จำนวน 527 ราย</p> <p>●</p>	<p>เกษตรกรบริเวณพื้นที่โครงการของในหลวงได้รับการสอนแนะนำการจัดทำบัญชีต้นทุนอาชีพ หรือวิเคราะห์บัญชีต้นทุนอาชีพ</p>	$\frac{\text{จำนวนกลุ่มเป้าหมายที่ได้รับการสอนแนะนำ} \times 100}{\text{จำนวนเป้าหมายตามเอกสารงบประมาณ}}$
	<p>เชิงคุณภาพ : ร้อยละ 70 ของกลุ่มเป้าหมายตามโครงการพระราชดำรินมีความรู้ความเข้าใจในการจัดทำบัญชี</p> <p>●</p>	<p>กลุ่มเป้าหมายที่ได้รับการสอนแนะนำการจัดทำบัญชีต้นทุนอาชีพ หรือวิเคราะห์บัญชีต้นทุนอาชีพ มีความรู้ความเข้าใจในระดับพอเข้าใจขึ้นไป</p>	$\frac{\text{จำนวนกลุ่มเป้าหมายที่มีความรู้ความเข้าใจในการจัดทำบัญชี} \times 100}{\text{จำนวนกลุ่มเป้าหมายที่ได้รับการสอนแนะนำ}}$
	<p>เชิงคุณภาพ : ร้อยละ 14 ของกลุ่มเป้าหมายตามโครงการพระราชดำรินที่ผ่านการฝึกอบรมสามารถจัดทำบัญชี/วิเคราะห์บัญชีได้</p> <p>■</p>	<p>กลุ่มเป้าหมายที่ได้รับการสอนแนะนำการจัดทำบัญชีต้นทุนอาชีพ หรือวิเคราะห์บัญชีต้นทุนอาชีพ สามารถจัดทำบัญชีต้นทุนประกอบอาชีพ/วิเคราะห์บัญชีได้</p>	$\frac{\text{จำนวนกลุ่มเป้าหมายที่สามารถจัดทำบัญชี/วิเคราะห์บัญชีได้} \times 100}{\text{จำนวนกลุ่มเป้าหมายที่ได้รับการสอนแนะนำ}}$
	<p>เชิงคุณภาพ : ร้อยละ 30 ของกลุ่มเป้าหมายตามโครงการพระราชดำรินที่วิเคราะห์บัญชีได้สามารถนำข้อมูลทางการบัญชีไปใช้เพื่อพัฒนาอาชีพ</p> <p>▲</p>	<p>กลุ่มเป้าหมายที่สามารถวิเคราะห์บัญชีได้ สามารถนำข้อมูลทางบัญชีไปใช้ในการวิเคราะห์ลดต้นทุนการผลิต หรือ วิเคราะห์วางแผนการผลิต หรือวิเคราะห์ปรับเปลี่ยนวิธีการผลิต/ปรับเปลี่ยนอาชีพ</p>	$\frac{\text{กลุ่มเป้าหมายที่สามารถนำข้อมูลทางการบัญชีไปใช้เพื่อพัฒนาอาชีพ} \times 100}{\text{กลุ่มเป้าหมายที่สามารถวิเคราะห์บัญชีได้}}$

หมายเหตุ ● หมายถึงตัวชี้วัดตามเอกสารงบประมาณ

▲ หมายถึงตัวชี้วัดตามแผนปฏิบัติการ ระยะเวลา 3 ปี

■ หมายถึงตัวชี้วัดตาม Road Map (นอกเหนือเอกสารงบประมาณ)

สรุปภาพรวมตัวชี้วัด ปีงบประมาณ พ.ศ. 2563 (ต่อ)



ROAD MAP 63

RM	ตัวชี้วัด	คำอธิบายตัวชี้วัด	สูตรการคำนวณ (ร้อยละ)
31	โครงการพัฒนาเด็กและเยาวชน ตามพระราชดำริสมเด็จพระกนิษฐาธิราชเจ้า กรมสมเด็จพระเทพรัตนราชสุดาฯ สยามบรมราชกุมารี		
	เชิงปริมาณ : กลุ่มเป้าหมายตามโครงการพระราชดำริได้รับการสอนแนะนำการจัดทำบัญชี จำนวน 1,995 ราย	นักเรียนได้รับการสอนแนะนำการจัดทำบัญชี หรือ รายงานทางการเงิน หรือ การใช้ข้อมูลรายงานทางการเงิน ของกิจกรรมสหกรณ์นักเรียน	$\frac{\text{จำนวนกลุ่มเป้าหมายที่ได้รับการสอนแนะนำบัญชีกิจกรรมสหกรณ์นักเรียน}}{\text{จำนวนเป้าหมายตามเอกสารงบประมาณ}} \times 100$
	เชิงคุณภาพ : ร้อยละ 70 ของกลุ่มเป้าหมายตามโครงการพระราชดำริ มีความรู้ความเข้าใจในการจัดทำบัญชี	กลุ่มเป้าหมายที่ได้รับการสอนแนะนำบัญชีกิจกรรมสหกรณ์นักเรียน มีความรู้ความเข้าใจในระดับพอเข้าใจขึ้นไป	$\frac{\text{จำนวนกลุ่มเป้าหมายที่มีความรู้ความเข้าใจ}}{\text{จำนวนกลุ่มเป้าหมายที่ได้รับการสอนแนะนำบัญชีกิจกรรมสหกรณ์นักเรียน}} \times 100$
	เชิงคุณภาพ : ร้อยละ 14 ของกลุ่มเป้าหมายที่ผ่านการฝึกอบรมสามารถยกระดับการจัดทำบัญชีสหกรณ์นักเรียนได้	กลุ่มเป้าหมายที่ได้รับการสอนแนะนำบัญชีกิจกรรมสหกรณ์นักเรียน แต่ละกลุ่มสามารถยกระดับการจัดทำบัญชีสหกรณ์นักเรียนได้	$\frac{\text{จำนวนกลุ่มเป้าหมายที่สามารถยกระดับการจัดทำบัญชีสหกรณ์นักเรียนได้}}{\text{จำนวนกลุ่มเป้าหมายที่ได้รับการสอนแนะนำบัญชีกิจกรรมสหกรณ์นักเรียน}} \times 100$
32	โครงการส่งเสริมการเรียนรู้ด้านบัญชีในพื้นที่ศูนย์เรียนรู้เศรษฐกิจพอเพียงชุมชน		
	เชิงปริมาณ : กลุ่มเป้าหมายตามโครงการพระราชดำริได้รับการสอนแนะนำการจัดทำบัญชี จำนวน 1,180 ราย	กลุ่มเป้าหมายในพื้นที่โครงการบูรณาการตามพระราชดำริของสำนักพระราชเลขาธิการ ได้รับการสอนแนะนำการจัดทำบัญชีต้นทุนอาชีพ/วิเคราะห์บัญชีต้นทุนอาชีพ	$\frac{\text{จำนวนกลุ่มเป้าหมายที่ได้รับการสอนแนะนำ}}{\text{จำนวนเป้าหมายตามเอกสารงบประมาณ}} \times 100$
	เชิงคุณภาพ : ร้อยละ 70 ของกลุ่มเป้าหมายตามโครงการพระราชดำริ มีความรู้ความเข้าใจในการจัดทำบัญชี	กลุ่มเป้าหมายที่ได้รับการสอนแนะนำการจัดทำบัญชี มีความรู้ความเข้าใจในระดับพอเข้าใจขึ้นไป	$\frac{\text{จำนวนกลุ่มเป้าหมายที่มีความรู้ความเข้าใจ}}{\text{จำนวนกลุ่มเป้าหมายที่ได้รับการสอนแนะนำ}} \times 100$
	เชิงคุณภาพ : ร้อยละ 14 ของกลุ่มเป้าหมายตามโครงการพระราชดำริที่ผ่านการฝึกอบรมสามารถจัดทำบัญชี/วิเคราะห์บัญชีได้	กลุ่มเป้าหมายที่ได้รับการสอนแนะนำการจัดทำบัญชีสามารถจัดทำบัญชีต้นทุนประกอบอาชีพ/วิเคราะห์บัญชีได้	$\frac{\text{กลุ่มเป้าหมายที่สามารถจัดทำบัญชี/วิเคราะห์บัญชีได้}}{\text{จำนวนกลุ่มเป้าหมายที่ได้รับการสอนแนะนำ}} \times 100$

หมายเหตุ ● หมายถึงตัวชี้วัดตามเอกสารงบประมาณ

▲ หมายถึงตัวชี้วัดตามแผนปฏิบัติการ ระยะเวลา 3 ปี

■ หมายถึงตัวชี้วัดตาม Road Map (นอกเหนือเอกสารงบประมาณ)

สรุปภาพรวมตัวชี้วัด ปีงบประมาณ พ.ศ. 2563 (ต่อ)



ROAD MAP 63

RM	ตัวชี้วัด	คำอธิบายตัวชี้วัด	สูตรการคำนวณ (ร้อยละ)
	เชิงคุณภาพ : ร้อยละ 30 ของกลุ่มเป้าหมายตามโครงการพระราชดำริที่วิเคราะห์บัญชีได้ สามารถนำข้อมูลทางการบัญชีไปใช้เพื่อพัฒนาอาชีพ	กลุ่มเป้าหมายที่สามารถวิเคราะห์บัญชีได้ สามารถนำข้อมูลทางบัญชีไปใช้ในการวิเคราะห์ลดต้นทุนการผลิต หรือ วิเคราะห์วางแผนการผลิต หรือวิเคราะห์ปรับเปลี่ยนวิธีการผลิต/ปรับเปลี่ยนอาชีพ	$\frac{\text{กลุ่มเป้าหมายที่สามารถนำข้อมูลทางการบัญชีไปใช้เพื่อพัฒนาอาชีพ} \times 100}{\text{กลุ่มเป้าหมายที่สามารถวิเคราะห์บัญชีได้}}$
33	โครงการพัฒนากลุ่มอาชีพประชาชน ตามพระราชดำริสมเด็จพระกนิษฐาธิราชเจ้า กรมสมเด็จพระเทพรัตนราชสุดาฯ สยามบรมราชกุมารี		
	เชิงปริมาณ : กลุ่มเป้าหมายตามโครงการพระราชดำริได้รับการสอนแนะนำการจัดทำบัญชี จำนวน 198 ราย	กรรมการกลุ่มอาชีพได้รับการสอนแนะนำการจัดทำบัญชีกลุ่มอาชีพ	$\frac{\text{จำนวนกลุ่มเป้าหมายที่ได้รับการสอนแนะนำ} \times 100}{\text{จำนวนเป้าหมายตามเอกสารงบประมาณ}}$
	เชิงคุณภาพ : ร้อยละ 70 ของกลุ่มเป้าหมายตามโครงการพระราชดำริ มีความรู้ความเข้าใจในการจัดทำบัญชี	กลุ่มเป้าหมายที่ได้รับการสอนแนะนำการจัดทำบัญชีกลุ่มอาชีพ มีความรู้ความเข้าใจในการจัดทำบัญชีในระดับพอเข้าใจขึ้นไป	$\frac{\text{จำนวนกลุ่มเป้าหมายที่มีความรู้ความเข้าใจในการจัดทำบัญชี} \times 100}{\text{จำนวนกลุ่มเป้าหมายที่ได้รับการสอนแนะนำ}}$
	เชิงคุณภาพ : ร้อยละ 14 ของกลุ่มเป้าหมายตามโครงการพระราชดำริที่ผ่านการฝึกอบรมสามารถจัดทำบัญชีได้	กลุ่มเป้าหมายที่ได้รับการสอนแนะนำการจัดทำบัญชีกลุ่มอาชีพ สามารถจัดทำบัญชีกลุ่มอาชีพได้	$\frac{\text{จำนวนกลุ่มเป้าหมายที่สามารถจัดทำบัญชีได้} \times 100}{\text{จำนวนกลุ่มเป้าหมายที่ได้รับการสอนแนะนำ}}$
34	โครงการพัฒนาพื้นที่ลุ่มน้ำปากพนังอันเนื่องมาจากพระราชดำริ		
	เชิงปริมาณ : กลุ่มเป้าหมายตามโครงการพระราชดำริได้รับการสอนแนะนำการจัดทำบัญชี จำนวน 3,000 ราย	เกษตรกรในพื้นที่โครงการพัฒนาพื้นที่ลุ่มน้ำปากพนังฯ ได้รับการสอนแนะนำการจัดทำบัญชีต้นทุนอาชีพ/วิเคราะห์บัญชีต้นทุนอาชีพ	$\frac{\text{จำนวนกลุ่มเป้าหมายที่ได้รับการสอนแนะนำ} \times 100}{\text{จำนวนเป้าหมายตามเอกสารงบประมาณ}}$

หมายเหตุ ● หมายถึงตัวชี้วัดตามเอกสารงบประมาณ

▲ หมายถึงตัวชี้วัดตามแผนปฏิบัติการ ระยะเวลา 3 ปี

■ หมายถึงตัวชี้วัดตาม Road Map (นอกเหนือเอกสารงบประมาณ)

สรุปภาพรวมตัวชี้วัด ปีงบประมาณ พ.ศ. 2563 (ต่อ)



ROAD MAP 63

RM	ตัวชี้วัด	คำอธิบายตัวชี้วัด	สูตรการคำนวณ (ร้อยละ)
	เชิงคุณภาพ : ร้อยละ 70 ของกลุ่มเป้าหมายตามโครงการพระราชดำริ มีความรู้ความเข้าใจในการจัดทำบัญชี	กลุ่มเป้าหมายที่ได้รับการสอนแนะนำการจัดทำบัญชี ต้นทุนอาชีพ/วิเคราะห์บัญชีต้นทุนอาชีพ มีความรู้ความเข้าใจในการจัดทำบัญชีในระดับพอเข้าใจขึ้นไป	$\frac{\text{จำนวนกลุ่มเป้าหมายที่มีความรู้ความเข้าใจในการจัดทำบัญชี} \times 100}{\text{จำนวนกลุ่มเป้าหมายที่ได้รับการสอนแนะนำ}}$
	เชิงคุณภาพ : ร้อยละ 14 ของกลุ่มเป้าหมายตามโครงการพระราชดำริที่ผ่านการฝึกอบรมสามารถจัดทำบัญชี/วิเคราะห์บัญชีได้	กลุ่มเป้าหมายที่ได้รับการสอนแนะนำ สามารถจัดทำบัญชี ต้นทุนประกอบอาชีพ/วิเคราะห์บัญชีได้	$\frac{\text{จำนวนกลุ่มเป้าหมายที่สามารถจัดทำบัญชี/วิเคราะห์บัญชีได้} \times 100}{\text{จำนวนกลุ่มเป้าหมายที่ได้รับการสอนแนะนำ}}$
	เชิงคุณภาพ : ร้อยละ 30 ของกลุ่มเป้าหมายตามโครงการพระราชดำริที่วิเคราะห์บัญชีได้สามารถนำข้อมูลทางการบัญชีไปใช้เพื่อพัฒนาอาชีพ	กลุ่มเป้าหมายที่สามารถวิเคราะห์บัญชีได้ สามารถนำข้อมูลทางบัญชีไปใช้ในการวิเคราะห์ลดต้นทุนการผลิต หรือ วิเคราะห์วางแผนการผลิต หรือวิเคราะห์ปรับเปลี่ยนวิธีการผลิต/ปรับเปลี่ยนอาชีพ	$\frac{\text{กลุ่มเป้าหมายที่สามารถนำข้อมูลทางการบัญชีไปใช้เพื่อพัฒนาอาชีพ} \times 100}{\text{กลุ่มเป้าหมายที่สามารถวิเคราะห์บัญชีได้}}$
35	โครงการศูนย์ศึกษาการพัฒนาอันเนื่องมาจากพระราชดำริ		
	เชิงปริมาณ : กลุ่มเป้าหมายตามโครงการพระราชดำริได้รับการสอนแนะนำการจัดทำบัญชี จำนวน 2,000 ราย	เกษตรกรบริเวณศูนย์ศึกษาการพัฒนาอันเนื่องมาจากพระราชดำริ ได้รับการสอนแนะนำการจัดทำบัญชีต้นทุนอาชีพ/วิเคราะห์บัญชีต้นทุนอาชีพ	$\frac{\text{จำนวนกลุ่มเป้าหมายที่ได้รับการสอนแนะนำ} \times 100}{\text{จำนวนเป้าหมายตามเอกสารงบประมาณ}}$
	เชิงคุณภาพ : ร้อยละ 70 ของกลุ่มเป้าหมายตามโครงการพระราชดำริ มีความรู้ความเข้าใจในการจัดทำบัญชี	กลุ่มเป้าหมายที่ได้รับการสอนแนะนำการจัดทำบัญชี ต้นทุนอาชีพ/วิเคราะห์บัญชีต้นทุนอาชีพ มีความรู้ความเข้าใจในการจัดทำบัญชีในระดับพอเข้าใจขึ้นไป	$\frac{\text{จำนวนกลุ่มเป้าหมายที่มีความรู้ความเข้าใจในการจัดทำบัญชี} \times 100}{\text{จำนวนกลุ่มเป้าหมายที่ได้รับการสอนแนะนำ}}$
	เชิงคุณภาพ : ร้อยละ 14 ของกลุ่มเป้าหมายตามโครงการพระราชดำริที่ผ่านการฝึกอบรมสามารถจัดทำบัญชี/วิเคราะห์บัญชีได้	กลุ่มเป้าหมายที่ได้รับการสอนแนะนำ สามารถจัดทำบัญชี ต้นทุนประกอบอาชีพ/วิเคราะห์บัญชีได้	$\frac{\text{จำนวนกลุ่มเป้าหมายที่สามารถจัดทำบัญชี/วิเคราะห์บัญชีได้} \times 100}{\text{จำนวนกลุ่มเป้าหมายที่ได้รับการสอนแนะนำ}}$

หมายเหตุ ● หมายถึงตัวชี้วัดตามเอกสารงบประมาณ

▲ หมายถึงตัวชี้วัดตามแผนปฏิบัติการ ระยะเวลา 3 ปี

■ หมายถึงตัวชี้วัดตาม Road Map (นอกเหนือเอกสารงบประมาณ)

สรุปภาพรวมตัวชี้วัด ปีงบประมาณ พ.ศ. 2563 (ต่อ)



ROAD MAP 63

RM	ตัวชี้วัด	คำอธิบายตัวชี้วัด	สูตรการคำนวณ (ร้อยละ)
	เชิงคุณภาพ : ร้อยละ 30 ของกลุ่มเป้าหมายตามโครงการพระราชดำริที่วิเคราะห์บัญชีได้ สามารถนำข้อมูลทางการบัญชีไปใช้เพื่อพัฒนาอาชีพ	กลุ่มเป้าหมายที่สามารถวิเคราะห์บัญชีได้ สามารถนำข้อมูลทางบัญชีไปใช้ในการวิเคราะห์ลดต้นทุนการผลิต หรือ วิเคราะห์วางแผนการผลิต หรือวิเคราะห์ปรับเปลี่ยนวิธีการผลิต/ปรับเปลี่ยนอาชีพ	$\frac{\text{กลุ่มเป้าหมายที่สามารถนำข้อมูลทางการบัญชีไปใช้เพื่อพัฒนาอาชีพ} \times 100}{\text{กลุ่มเป้าหมายที่สามารถวิเคราะห์บัญชีได้}}$
36	โครงการศิลปาชีพ		
	เชิงปริมาณ : กลุ่มเป้าหมายตามโครงการพระราชดำริได้รับการสอนแนะนำการจัดทำบัญชี จำนวน 1,200 ราย	เกษตรกรบริเวณศูนย์ศิลปาชีพได้รับการสอนแนะนำการจัดทำบัญชีต้นทุนอาชีพ/วิเคราะห์บัญชีต้นทุนอาชีพ	$\frac{\text{จำนวนกลุ่มเป้าหมายที่ได้รับการสอนแนะนำ} \times 100}{\text{จำนวนเป้าหมายตามเอกสารงบประมาณ}}$
	เชิงคุณภาพ : ร้อยละ 70 ของกลุ่มเป้าหมายตามโครงการพระราชดำริ มีความรู้ความเข้าใจในการจัดทำบัญชี	กลุ่มเป้าหมายที่ได้รับการสอนแนะนำการจัดทำบัญชี ต้นทุนอาชีพ/วิเคราะห์บัญชีต้นทุนอาชีพ มีความรู้ความเข้าใจในการจัดทำบัญชีในระดับพอเข้าใจขึ้นไป	$\frac{\text{จำนวนกลุ่มเป้าหมายที่มีความรู้ความเข้าใจในการจัดทำบัญชี} \times 100}{\text{จำนวนกลุ่มเป้าหมายที่ได้รับการสอนแนะนำ}}$
	เชิงคุณภาพ : ร้อยละ 14 ของกลุ่มเป้าหมายตามโครงการพระราชดำริที่ผ่านการฝึกอบรม สามารถจัดทำบัญชี/วิเคราะห์บัญชีได้	กลุ่มเป้าหมายที่ได้รับการสอนแนะนำ สามารถจัดทำบัญชี ต้นทุนประกอบอาชีพ/วิเคราะห์บัญชีได้	$\frac{\text{จำนวนกลุ่มเป้าหมายที่สามารถจัดทำบัญชี/วิเคราะห์บัญชีได้} \times 100}{\text{จำนวนกลุ่มเป้าหมายที่ได้รับการสอนแนะนำ}}$
	เชิงคุณภาพ : ร้อยละ 30 ของกลุ่มเป้าหมายตามโครงการพระราชดำริที่วิเคราะห์บัญชีได้ สามารถนำข้อมูลทางการบัญชีไปใช้เพื่อพัฒนาอาชีพ	กลุ่มเป้าหมายที่สามารถวิเคราะห์บัญชีได้ สามารถนำข้อมูลทางบัญชีไปใช้ในการวิเคราะห์ลดต้นทุนการผลิต หรือ วิเคราะห์วางแผนการผลิต หรือวิเคราะห์ปรับเปลี่ยนวิธีการผลิต/ปรับเปลี่ยนอาชีพ	$\frac{\text{กลุ่มเป้าหมายที่สามารถนำข้อมูลทางการบัญชีไปใช้เพื่อพัฒนาอาชีพ} \times 100}{\text{กลุ่มเป้าหมายที่สามารถวิเคราะห์บัญชีได้}}$

สรุปภาพรวมตัวชี้วัด ปีงบประมาณ พ.ศ. 2563 (ต่อ)



ROAD MAP 63

RM	ตัวชี้วัด	คำอธิบายตัวชี้วัด	สูตรการคำนวณ (ร้อยละ)
37	โครงการหลวง		
	เชิงปริมาณ : กลุ่มเป้าหมายตามโครงการพระราชดำริได้รับการสอนแนะนำการจัดทำบัญชี จำนวน 400 ราย ●	นักเรียนในพื้นที่โครงการหลวงได้รับการสอนแนะนำการจัดทำบัญชีต้นกล้าเศรษฐกิจพอเพียง หรือ บัญชีรับ - จ่ายในครัวเรือน	$\frac{\text{จำนวนกลุ่มเป้าหมายที่ได้รับการสอนแนะนำ} \times 100}{\text{จำนวนเป้าหมายตามเอกสารงบประมาณ}}$
	เชิงคุณภาพ : ร้อยละ 70 ของกลุ่มเป้าหมายตามโครงการพระราชดำริ มีความรู้ความเข้าใจในการจัดทำบัญชี ●	กลุ่มเป้าหมายที่ได้รับการสอนแนะนำการจัดทำบัญชีต้นกล้าเศรษฐกิจพอเพียง หรือ บัญชีรับ - จ่ายในครัวเรือน มีความรู้ความเข้าใจในการจัดทำบัญชี	$\frac{\text{จำนวนกลุ่มเป้าหมายที่มีความรู้ความเข้าใจในการจัดทำบัญชี} \times 100}{\text{จำนวนกลุ่มเป้าหมายที่ได้รับการสอนแนะนำ}}$
	เชิงคุณภาพ : ร้อยละ 14 ของกลุ่มเป้าหมายตามโครงการพระราชดำริที่ผ่านการฝึกอบรมสามารถจัดทำบัญชีได้ ■	กลุ่มเป้าหมายที่โครงการหลวงที่ได้รับการสอนแนะนำสามารถจัดทำต้นกล้าเศรษฐกิจพอเพียง หรือ บัญชีรับ - จ่ายในครัวเรือนได้	$\frac{\text{จำนวนกลุ่มเป้าหมายที่สามารถจัดทำบัญชีได้} \times 100}{\text{จำนวนกลุ่มเป้าหมายที่ได้รับการสอนแนะนำ}}$
	เชิงคุณภาพ : ร้อยละ 40 ของกลุ่มเป้าหมายตามโครงการพระราชดำริที่สามารถจัดทำบัญชีได้ มีวินัยทางการเงินภาคครัวเรือน ▲	กลุ่มเป้าหมายที่สามารถจัดทำบัญชีได้ มีการใช้ข้อมูลเพื่อทำอาชีพเสริมเพิ่มรายได้มากขึ้น หรือ ลดค่าใช้จ่าย หรือ ให้มีเงินออมเพิ่มขึ้น หรือ ให้หนี้สินลดลง	$\frac{\text{จำนวนกลุ่มเป้าหมายสามารถจัดทำบัญชีได้มีวินัยทางการเงินภาคครัวเรือน} \times 100}{\text{กลุ่มเป้าหมายที่สามารถจัดทำบัญชีได้}}$
38	โครงการคลินิกเกษตรเคลื่อนที่		
	เชิงปริมาณ : จำนวนครั้งที่จัดนิทรรศการคลินิกเกษตรเคลื่อนที่ 308 ครั้ง และจังหวัดเคลื่อนที่ 567 ครั้ง ■	จำนวนครั้งที่สำนักงานตรวจบัญชีสหกรณ์ได้มีการจัดนิทรรศการ เพื่อกระตุ้นให้ผู้รับบริการมีความสนใจการจัดทำบัญชีรับ - จ่ายในครัวเรือนและบัญชีต้นทุนประกอบอาชีพ	$\frac{\text{จำนวนครั้งที่จัดนิทรรศการคลินิกเกษตรเคลื่อนที่และจังหวัดเคลื่อนที่} \times 100}{\text{จำนวนเป้าหมายที่กรมฯ กำหนด}}$

หมายเหตุ ● หมายถึงตัวชี้วัดตามเอกสารงบประมาณ

▲ หมายถึงตัวชี้วัดตามแผนปฏิบัติการ ระยะเวลา 3 ปี

■ หมายถึงตัวชี้วัดตาม Road Map (นอกเหนือเอกสารงบประมาณ)

สรุปภาพรวมตัวชี้วัด ปีงบประมาณ พ.ศ. 2563 (ต่อ)



ROAD MAP 63

RM	ตัวชี้วัด	คำอธิบายตัวชี้วัด	สูตรการคำนวณ (ร้อยละ)
งานพัฒนาเทคโนโลยี			
39	ส่งเสริมการใช้เทคโนโลยีสารสนเทศทางการเงินการบัญชีของสหกรณ์ด้วยโปรแกรมระบบบัญชีสหกรณ์ครบวงจร (FAS)	คำอธิบายตัวชี้วัด	สูตรการคำนวณ (ร้อยละ)
	เชิงปริมาณ : สหกรณ์เป้าหมายได้รับการอบรมการใช้งานและติดตั้งโปรแกรมระบบบัญชีสหกรณ์ครบวงจร (FAS) เพิ่มขึ้นอย่างน้อย 1 ระบบ จำนวน 160 แห่ง	สหกรณ์ที่ได้รับการติดตั้งและใช้งานโปรแกรมระบบบัญชีสหกรณ์ ที่พัฒนาโดยกรมตรวจบัญชีสหกรณ์ ที่มียังไม่ครบทุกระบบตามธุรกิจของสหกรณ์ (CAD+HM/CAD+Other) และสหกรณ์ที่ไม่ได้ใช้โปรแกรมระบบบัญชีสหกรณ์ที่พัฒนาโดยกรมตรวจบัญชีสหกรณ์ (HM/Other) จำนวน 160 แห่ง ได้รับการอบรมการใช้งานและติดตั้งโปรแกรมระบบบัญชีสหกรณ์ครบวงจร (FAS) เพิ่มขึ้นอย่างน้อย 1 ระบบ	$\frac{\text{จำนวนสหกรณ์ที่ได้รับการติดตั้งโปรแกรมระบบบัญชีเพิ่มขึ้นอย่างน้อย 1 ระบบ} \times 100}{160 \text{ แห่ง}}$
	เชิงคุณภาพ : ร้อยละ 80 ของสหกรณ์เป้าหมายที่ได้รับการติดตั้งโปรแกรมระบบบัญชีและสามารถดำเนินงานเป็นปัจจุบัน เพิ่มขึ้นอย่างน้อย 1 ระบบ	สหกรณ์ที่ได้รับการติดตั้งและใช้งานโปรแกรมระบบบัญชีสหกรณ์ ที่พัฒนาโดยกรมตรวจบัญชีสหกรณ์ ที่มียังไม่ครบทุกระบบตามธุรกิจของสหกรณ์ (CAD+HM/CAD+Other) และสหกรณ์ที่ไม่ได้ใช้โปรแกรมระบบบัญชีสหกรณ์ที่พัฒนาโดยกรมตรวจบัญชีสหกรณ์ (HM/Other) สหกรณ์ที่ได้รับการติดตั้งโปรแกรมระบบบัญชีเพิ่มขึ้นสามารถดำเนินงานเป็นปัจจุบัน เพิ่มขึ้นอย่างน้อย 1 ระบบ	$\frac{\text{จำนวนสหกรณ์ที่ได้รับการติดตั้งโปรแกรมระบบบัญชีและสามารถดำเนินงานเป็นปัจจุบัน เพิ่มขึ้นอย่างน้อย 1 ระบบ} \times 100}{160 \text{ แห่ง}}$
40	ปรับเปลี่ยนเวอร์ชันสำหรับสหกรณ์ที่ใช้งานโปรแกรมระบบสินค้าให้เป็น เวอร์ชัน 2.2	คำอธิบายตัวชี้วัด	สูตรการคำนวณ (ร้อยละ)
	เชิงปริมาณ : สหกรณ์เป้าหมายได้รับการปรับเปลี่ยนโปรแกรมระบบสินค้า เวอร์ชัน 2.2 จำนวน 60 แห่ง	สหกรณ์ที่ใช้โปรแกรมระบบสินค้าที่พัฒนาโดยกรมตรวจบัญชีสหกรณ์ ที่ยังไม่ได้ใช้โปรแกรมระบบสินค้า เวอร์ชัน 2.2 จำนวน 60 แห่ง	$\frac{\text{จำนวนสหกรณ์ที่ได้รับการปรับเปลี่ยนโปรแกรมระบบสินค้าเป็น เวอร์ชัน 2.2} \times 100}{60 \text{ แห่ง}}$
	เชิงคุณภาพ : ร้อยละ 80 ของสหกรณ์เป้าหมายสามารถดำเนินงานได้เป็นปัจจุบัน	สหกรณ์ที่ใช้โปรแกรมระบบสินค้าที่พัฒนา โดยกรมตรวจบัญชีสหกรณ์ ที่ได้รับการปรับเปลี่ยนโปรแกรมระบบสินค้า เป็น เวอร์ชัน 2.2 สามารถดำเนินงานได้เป็นปัจจุบัน	$\frac{\text{จำนวนสหกรณ์ที่ได้รับการปรับเปลี่ยนโปรแกรมระบบสินค้าเป็น เวอร์ชัน 2.2 และสามารถดำเนินงานเป็นปัจจุบัน} \times 100}{60 \text{ แห่ง}}$

หมายเหตุ ● หมายถึงตัวชี้วัดตามเอกสารงบประมาณ

▲ หมายถึงตัวชี้วัดตามแผนปฏิบัติการราชการ ระยะ 3 ปี

■ หมายถึงตัวชี้วัดตาม Road Map (นอกเหนือเอกสารงบประมาณ)

สรุปภาพรวมตัวชี้วัด ปีงบประมาณ พ.ศ. 2563 (ต่อ)



ROAD MAP 63

RM	ตัวชี้วัด	คำอธิบายตัวชี้วัด	สูตรการคำนวณ (ร้อยละ)
41	ปรับเปลี่ยนโปรแกรมระบบบัญชีสหกรณ์ออมทรัพย์ให้เป็น เวอร์ชัน 3.0		
	เชิงปริมาณ : สหกรณ์กลุ่มเป้าหมายเข้ารับการอบรมการใช้งานโปรแกรมระบบบัญชีสหกรณ์ออมทรัพย์ เวอร์ชัน 3.0 จำนวน 270 แห่ง	สหกรณ์ที่ใช้โปรแกรมระบบบัญชีสหกรณ์ออมทรัพย์ เวอร์ชัน 2.1 จำนวน 270 แห่ง ได้รับการอบรมการใช้งานโปรแกรมระบบบัญชีสหกรณ์ออมทรัพย์ เวอร์ชัน 3.0	$\frac{\text{จำนวนสหกรณ์ที่ได้รับการอบรมการใช้งานโปรแกรมระบบบัญชีสหกรณ์ออมทรัพย์ เวอร์ชัน 3.0} \times 100}{270 \text{ แห่ง}}$
	เชิงคุณภาพ : ร้อยละ 90 ของสหกรณ์กลุ่มเป้าหมายรู้และเข้าใจ พร้อมปรับเปลี่ยนมาใช้โปรแกรมระบบบัญชีสหกรณ์ออมทรัพย์ เวอร์ชัน 3.0 สามารถดำเนินงานเป็นปัจจุบัน	สหกรณ์ที่ใช้โปรแกรมระบบบัญชีสหกรณ์ออมทรัพย์ เวอร์ชัน 2.1 ที่ได้รับการอบรมมีความรู้และเข้าใจ พร้อมปรับเปลี่ยนมาใช้โปรแกรมระบบบัญชีสหกรณ์ออมทรัพย์ เวอร์ชัน 3.0 สามารถดำเนินงานเป็นปัจจุบัน	$\frac{\text{จำนวนสหกรณ์ที่ได้รับการอบรม มีความรู้และเข้าใจ พร้อมปรับเปลี่ยนมาใช้โปรแกรมระบบบัญชีสหกรณ์ออมทรัพย์ เวอร์ชัน 3.0 สามารถดำเนินงานเป็นปัจจุบัน} \times 100}{270 \text{ แห่ง}}$
42	โครงการพัฒนาและปรับปรุงด้านเสถียรภาพและประสิทธิภาพนวัตกรรมเพื่อสร้างข้อมูลที่มีคุณค่า (Smart4M)		
	เชิงปริมาณ : กรมตรวจบัญชีสหกรณ์ เครื่องคอมพิวเตอร์แม่ข่ายสำหรับรองรับการใช้งาน ระบบ Smart 4M	เครื่องคอมพิวเตอร์แม่ข่าย ของ Smart4M สามารถรองรับผู้ใช้งาน และปริมาณข้อมูลที่มีอัตราการเพิ่มขึ้นอย่างต่อเนื่อง	
	เชิงคุณภาพ : ระบบนวัตกรรมเพื่อสร้างข้อมูลที่มีคุณค่า (Smart4M) ของกรมตรวจบัญชีสหกรณ์ สามารถให้บริการได้ตลอดเวลาตอบสนอง ความต้องการได้อย่างทันท่วงที	ระบบนวัตกรรมเพื่อสร้างข้อมูลที่มีคุณค่า (Smart4M) ของกรมตรวจบัญชีสหกรณ์ สามารถให้บริการได้ตลอดเวลาตอบสนอง ความต้องการได้อย่างทันท่วงที	
43	ศึกษาโครงสร้างธุรกิจของกาแฟและน้ำนมดิบเพื่อพัฒนาโปรแกรมระบบบัญชีสหกรณ์		
	เชิงปริมาณ : กรมตรวจบัญชีสหกรณ์มีแนวทางในการพัฒนาโปรแกรมระบบบัญชีสหกรณ์ที่สามารถรองรับการดำเนินธุรกิจรวบรวมและแปรรูปผลิตผลทางการเกษตร กาแฟและน้ำนมดิบ	ศึกษาโครงสร้างธุรกิจของกาแฟและน้ำนมดิบ เพื่อพัฒนาโปรแกรมระบบบัญชีสหกรณ์ที่ดำเนินธุรกิจรวบรวมผลิตผลและแปรรูปผลิตผลทางการเกษตร (กาแฟ, น้ำนมดิบ) - กาแฟ (เชียงใหม่, เชียงใหม่, ชุมพร) - น้ำนมดิบ (ราชบุรี, สระแก้ว, ขอนแก่น, สุโขทัย)	

หมายเหตุ ● หมายถึงตัวชี้วัดตามเอกสารงบประมาณ

▲ หมายถึงตัวชี้วัดตามแผนปฏิบัติการ ระยะ 3 ปี

■ หมายถึงตัวชี้วัดตาม Road Map (นอกเหนือเอกสารงบประมาณ)

สรุปภาพรวมตัวชี้วัด ปีงบประมาณ พ.ศ. 2563 (ต่อ)



ROAD MAP 63

RM	ตัวชี้วัด	คำอธิบายตัวชี้วัด	สูตรการคำนวณ (ร้อยละ)
44	เพิ่มประสิทธิภาพการใช้งานระบบควบคุมคุณภาพงานสอบบัญชีด้วยกระดาษทำการอิเล็กทรอนิกส์ (EWP)		
	<p>เชิงปริมาณ : กลุ่มเป้าหมายได้รับการอบรมระบบควบคุมคุณภาพงานสอบบัญชีด้วยกระดาษทำการอิเล็กทรอนิกส์ จำนวน 176 ราย</p> <p>■</p>	<p>สร้างความตระหนักในการใช้งานระบบควบคุมคุณภาพงานสอบบัญชีด้วยกระดาษทำการอิเล็กทรอนิกส์ โดยจัดการอบรมให้แก่ผู้ปฏิบัติงานสอบบัญชีสหกรณ์ สตส./สตม. ละ 2 ราย และ สตท./กกส. ละ 2 ราย (ทำหน้าที่ควบคุมคุณภาพผู้สอบเป้าหมาย) ที่สามารถถ่ายทอดต่อยอดได้ รวมทั้งสิ้นจำนวน 176 ราย</p>	$\frac{\text{จำนวนผู้ได้รับการอบรมระบบควบคุมคุณภาพงานสอบบัญชีด้วยกระดาษทำการอิเล็กทรอนิกส์} \times 100}{176 \text{ ราย}}$
	<p>เชิงคุณภาพ : ร้อยละ 100 ของสหกรณ์เป้าหมายจัดทำกระดาษทำการอิเล็กทรอนิกส์ได้</p> <p>■</p>	<p>สหกรณ์ที่ใช้ EWP จำนวน 154 สหกรณ์ ที่อยู่ในความรับผิดชอบของผู้สอบบัญชีที่ได้รับการอบรมฯ ได้รับการตรวจสอบบัญชีและจัดทำกระดาษทำการด้วยระบบกระดาษทำการอิเล็กทรอนิกส์</p>	$\frac{\text{จำนวนของสหกรณ์เป้าหมายที่จัดทำกระดาษทำการอิเล็กทรอนิกส์} \times 100}{\text{จำนวนสหกรณ์เป้าหมาย 154 สหกรณ์}}$
45	การเพิ่มประสิทธิภาพระบบตรวจสอบสหกรณ์เชิงลึก (CATS : Cooperative Audit Through System)		
	<p>เชิงปริมาณ : สหกรณ์เป้าหมายได้รับการศึกษาและพัฒนาชุดคำสั่งตรวจสอบเชิงลึกจำนวน 4 แห่ง</p> <p>■</p>	<p>พัฒนาชุดคำสั่งระบบตรวจสอบสหกรณ์เชิงลึก (CATS) ให้สอดคล้องกับสถานการณ์การปฏิบัติงานและความต้องการของผู้สอบบัญชีสหกรณ์ที่ใช้โปรแกรมระบบบัญชีที่พัฒนาโดยกรมตรวจบัญชีสหกรณ์ครบทุกระบบและใช้ระบบควบคุมคุณภาพงานสอบบัญชีด้วยกระดาษทำการอิเล็กทรอนิกส์ (EWP) จำนวน 4 แห่ง ตามภูมิภาค (ภาคเหนือ ภาคกลาง ภาคตะวันออกเฉียงเหนือ ภาคใต้)</p>	$\frac{\text{จำนวนของสหกรณ์เป้าหมายได้รับการศึกษาและพัฒนาชุดคำสั่งตรวจสอบเชิงลึก} \times 100}{4 \text{ แห่ง}}$
	<p>เชิงคุณภาพ : ร้อยละ 75 ของผู้สอบบัญชีสหกรณ์เป้าหมายมีความพึงพอใจกับชุดคำสั่งที่ได้รับการพัฒนา</p> <p>■</p>	<p>ทดสอบชุดคำสั่งระบบตรวจสอบสหกรณ์เชิงลึก (CATS) โดยทีมพัฒนา ร่วมกับผู้สอบบัญชีสหกรณ์เป้าหมาย จำนวน 4 แห่ง</p>	$\frac{\text{จำนวนของผู้สอบบัญชีสหกรณ์เป้าหมายมีความพึงพอใจกับชุดคำสั่ง} \times 100}{4 \text{ แห่ง}}$

สรุปภาพรวมตัวชี้วัด ปีงบประมาณ พ.ศ. 2563 (ต่อ)



ROAD MAP 63

RM	ตัวชี้วัด	คำอธิบายตัวชี้วัด	สูตรการคำนวณ (ร้อยละ)
46	การพัฒนาชุดคำสั่งตรวจสอบของผู้สอบบัญชีด้านเทคโนโลยีสารสนเทศสหกรณ์ (Cooperative IT Auditor : CITA)		
	เชิงปริมาณ : ร้อยละ 100 ของเป้าหมายเข้าร่วมพัฒนาชุดคำสั่งตรวจสอบโปรแกรมระบบบัญชีสหกรณ์ที่พัฒนาโดยผู้อื่น	ผู้ผ่านการอบรมหลักสูตรการวิเคราะห์โครงสร้างฐานข้อมูลพัฒนาชุดคำสั่ง ACL (CITA) ปีงบประมาณ 2561 - 2562 จำนวน 60 ราย เข้าร่วมพัฒนาชุดคำสั่งตรวจสอบโปรแกรมระบบบัญชีสหกรณ์ที่พัฒนาโดยผู้อื่น	$\frac{\text{จำนวนของเป้าหมายเข้าร่วมพัฒนาชุดคำสั่งตรวจสอบโปรแกรมระบบบัญชีสหกรณ์ที่พัฒนาโดยผู้อื่น}}{60 \text{ แห่ง}} \times 100$
	เชิงปริมาณ : กรมตรวจบัญชีสหกรณ์มีระบบตรวจสอบบัญชีสหกรณ์ที่ใช้โปรแกรมระบบบัญชีสหกรณ์ที่พัฒนาโดยผู้อื่น (Isocare สุวัฒน์ รังสิต)	ผู้ผ่านการอบรมปรับปรุง/ พัฒนาชุดคำสั่งตรวจสอบโปรแกรมระบบบัญชีสหกรณ์ที่พัฒนาโดยผู้อื่น (Isocare สุวัฒน์ รังสิต) ตามแนวการสอบบัญชีรองรับการตรวจสอบจตุควบคุมและเนื้อหาสาระครบทุกธุรกรรมของสหกรณ์ทั้ง 5 ด้าน	ระบบตรวจสอบบัญชีสหกรณ์ที่ใช้โปรแกรมระบบบัญชีสหกรณ์ที่พัฒนาโดยผู้อื่น (Isocare สุวัฒน์ รังสิต) ตามแนวการสอบบัญชีรองรับการตรวจสอบจตุควบคุมและเนื้อหาสาระครบทุกธุรกรรมของสหกรณ์ทั้ง 5 ด้าน
47	สร้างระบบช่วยตรวจสอบบัญชีดิจิทัล (Digital Audit Tools : DAT)		
	เชิงปริมาณ : ผู้เข้ารับการอบรมได้รับความรู้ความเข้าใจในการทำงานระบบตรวจสอบบัญชีดิจิทัล (Digital Audit Tools : DAT) จำนวน 164 ราย	สร้างความรู้ความเข้าใจในการใช้เครื่องมือช่วยตรวจสอบบัญชีดิจิทัล (Digital Audit Tools : DAT) ให้แก่ผู้สอบบัญชีที่ตรวจสอบระบบบัญชีสหกรณ์ภาคเกษตรที่พัฒนาโดยกรมตรวจบัญชีสหกรณ์ สตส. ละ 2 ราย และกลุ่มเทคโนโลยีสารสนเทศ สตท. ละ 1 ราย รวมทั้งสิ้น 164 ราย	$\frac{\text{จำนวนของผู้เข้ารับการอบรมได้รับความรู้ความเข้าใจในการทำงานระบบตรวจสอบบัญชีดิจิทัล}}{164 \text{ ราย}} \times 100$
	เชิงคุณภาพ : ร้อยละ 100 ของผู้ที่เข้ารับการอบรมนำระบบช่วยตรวจสอบบัญชีดิจิทัล (Digital Audit Tools : DAT) ไปใช้งานอย่างน้อย ร้อยละ 1 สหกรณ์	ผู้ที่เข้ารับการอบรมนำระบบช่วยตรวจสอบบัญชีดิจิทัล (Digital Audit Tools : DAT) ไปใช้งานอย่างน้อย ร้อยละ 1 สหกรณ์	$\frac{\text{จำนวนของผู้ที่เข้ารับการอบรมนำระบบช่วยตรวจสอบบัญชีดิจิทัลไปใช้งาน}}{164 \text{ ราย}} \times 100$

สรุปภาพรวมตัวชี้วัด ปีงบประมาณ พ.ศ. 2563 (ต่อ)



ROAD MAP 63

RM	ตัวชี้วัด	คำอธิบายตัวชี้วัด	สูตรการคำนวณ (ร้อยละ)
48	การให้บริการระบบอินเทอร์เน็ต ระบบสารสนเทศสำหรับเป็นช่องทางการรับ - ส่งข้อมูล	กรมตรวจบัญชีสหกรณ์ มีวงจรระบบอินเทอร์เน็ต และวงจรรสำหรับระบบ VPN พร้อมระบบจัดเก็บข้อมูลจราจรทางคอมพิวเตอร์ เพื่อใช้เป็นช่องทางการรับ - ส่งข้อมูลของกรมตรวจบัญชีสหกรณ์ส่วนกลาง จำนวน 8 หน่วยงาน และสำนักงานตรวจบัญชีสหกรณ์ส่วนภูมิภาค จำนวน 87 หน่วยงาน เพื่อทำการรวบรวม ประมวลผล เพื่อนำเสนอผู้บริหาร ซึ่งเป็นช่องทางที่ช่วยการทำงานในการปฏิบัติงาน การบริหารงาน และการรายงานผลปฏิบัติงาน ตามภารกิจของหน่วยงาน ให้เกิดความรวดเร็วถูกต้อง นำเชื่อถือ	จำนวนหน่วยงานของกรมตรวจบัญชีสหกรณ์ที่มีช่องทางในการรับส่งข้อมูลครบถ้วน X 100 95 หน่วยงาน
	เชิงปริมาณ : หน่วยงานมีช่องทางในการรับส่งข้อมูลครบถ้วน จำนวน 95 หน่วยงาน		
	เชิงคุณภาพ : ทุกหน่วยงานมีช่องทางรับ - ส่งข้อมูลที่มีประสิทธิภาพและมีเสถียรภาพผ่านช่องทาง VPN ได้ 100%	<ul style="list-style-type: none"> - กรมตรวจบัญชีสหกรณ์ส่วนกลาง จำนวน 8 หน่วยงาน และสำนักงานตรวจบัญชีสหกรณ์ส่วนภูมิภาค จำนวน 87 สำนักงาน มีวงจรระบบอินเทอร์เน็ต และวงจรรสำหรับระบบ VPN โดยมีวงจรรอินเทอร์เน็ตหลักและวงจรรอินเทอร์เน็ตสำรองทำงานทดแทนกันอัตโนมัติ ในกรณี ที่วงจรระบบอินเทอร์เน็ตของวงจรรหลักเกิดขัดข้อง และวงจรระบบอินเทอร์เน็ตสำรอง สามารถใช้งานทดแทนกันได้ ทำให้หน่วยงานสามารถใช้งานระบบอินเทอร์เน็ตได้อย่างต่อเนื่อง - กรมตรวจบัญชีสหกรณ์ส่วนกลางกับสำนักงานตรวจบัญชีสหกรณ์ส่วนภูมิภาค จำนวน 87 สำนักงาน สามารถใช้งานระบบอินเทอร์เน็ตในการรับ - ส่งข้อมูลผ่านเครือข่าย VPN ที่มีความปลอดภัย โดยข้อมูลจะถูกเข้ารหัสในการรับ - ส่งข้อมูล (Encryption) 	จำนวนหน่วยงานที่มีช่องทางรับ - ส่งข้อมูลที่มีประสิทธิภาพและมีเสถียรภาพผ่านช่องทาง VPN ได้ 100% X 100 95 หน่วยงาน

สรุปภาพรวมตัวชี้วัด ปีงบประมาณ พ.ศ. 2563 (ต่อ)



ROAD MAP 63

RM	ตัวชี้วัด	คำอธิบายตัวชี้วัด	สูตรการคำนวณ (ร้อยละ)
49	การประชุมทางไกลออนไลน์ผ่านระบบ Web Conference		
	เชิงปริมาณ : หน่วยงานสามารถเข้าใช้งานระบบประชุมทางไกลออนไลน์ จำนวน 95 หน่วยงาน	กรมตรวจบัญชีสหกรณ์ มีช่องทางในการติดต่อสื่อสาร ประชุม และจัดการเรียนการสอนทางไกลออนไลน์ในรูปแบบโต้ตอบได้ทันที (Real - Time Conference) ประกอบด้วยหน่วยงานในส่วนกลาง จำนวน 8 หน่วยงาน / สตท. 1 - 10 จำนวน 10 หน่วยงาน สตส. จำนวน 77 หน่วยงาน รวมจำนวน 95 หน่วยงาน	$\frac{\text{จำนวนหน่วยงานที่สามารถเข้าใช้ระบบประชุมทางไกลออนไลน์}}{95 \text{ หน่วยงาน}} \times 100$
	เชิงคุณภาพ : ร้อยละ 80 ของกลุ่มเป้าหมายสามารถใช้งานระบบประชุมทางไกลออนไลน์ด้วยภาพ เสียง การโต้ตอบได้อย่างมีประสิทธิภาพ	กรมตรวจบัญชีสหกรณ์ส่วนกลางและสำนักงานตรวจบัญชีสหกรณ์ส่วนภูมิภาค จำนวน 95 หน่วยงาน สามารถใช้งานการประชุมทางไกลออนไลน์ผ่านระบบ Web Conference ด้วยภาพ เสียง การโต้ตอบได้อย่างมีประสิทธิภาพ	$\frac{\text{จำนวนหน่วยงานที่สามารถใช้งานระบบประชุมทางไกลออนไลน์อย่างมีประสิทธิภาพ}}{95 \text{ หน่วยงาน}} \times 100$
50	การพัฒนาบุคลากรด้านบริหารจัดการระบบเครือข่ายคอมพิวเตอร์		
	เชิงปริมาณ : กลุ่มเป้าหมายได้รับการพัฒนาทักษะการบริหารจัดการระบบเครือข่ายคอมพิวเตอร์ จำนวน 100 ราย	เจ้าหน้าที่ระบบงานคอมพิวเตอร์หรือผู้ที่เกี่ยวข้องที่ดูแลรับผิดชอบเกี่ยวกับระบบเครือข่ายคอมพิวเตอร์สำนักงานได้รับการอบรม หลักสูตร การบริหารจัดการระบบเครือข่ายคอมพิวเตอร์ เพื่อพัฒนาบุคลากรในด้านระบบเครือข่ายและคอมพิวเตอร์ให้มีทักษะสามารถแก้ไขปัญหาของระบบเครือข่ายคอมพิวเตอร์ภายในสำนักงานตรวจบัญชีสหกรณ์ ได้อย่างมีประสิทธิภาพ	$\frac{\text{จำนวนกลุ่มเป้าหมายที่ได้รับการพัฒนาทักษะการบริหารจัดการระบบเครือข่าย}}{100 \text{ ราย}} \times 100$
	เชิงคุณภาพ : ร้อยละ 80 ของผู้เข้ารับการอบรมสามารถแก้ไขปัญหาระบบเครือข่ายของหน่วยงานได้	เจ้าหน้าที่ระบบงานคอมพิวเตอร์หรือผู้ที่เกี่ยวข้องที่ดูแลรับผิดชอบเกี่ยวกับระบบเครือข่ายคอมพิวเตอร์สำนักงานได้รับการพัฒนาทักษะการบริหารจัดการระบบเครือข่ายคอมพิวเตอร์ สามารถแก้ไขปัญหาของระบบเครือข่ายของหน่วยงาน และสามารถสอนแนะนำถ่ายทอดความรู้ต่อให้กับผู้อื่นได้	$\frac{\text{จำนวนกลุ่มเป้าหมายที่ได้รับการพัฒนาทักษะฯ สามารถแก้ไขปัญหาระบบเครือข่ายของหน่วยงานได้}}{100 \text{ ราย}} \times 100$

สรุปภาพรวมตัวชี้วัด ปีงบประมาณ พ.ศ. 2563 (ต่อ)



ROAD MAP 63

RM	ตัวชี้วัด	คำอธิบายตัวชี้วัด	สูตรการคำนวณ (ร้อยละ)
51	การให้บริการข้อมูลสารสนเทศทางการเงินของสหกรณ์และกลุ่มเกษตรกร		
	<p>เชิงปริมาณ : ผู้รับบริการทุกรายได้รับการเอกสาร และข้อมูลสารสนเทศทางการเงินตามมาตรฐานเวลาที่กำหนด</p> <p>■</p>	<p>ผู้รับบริการได้รับเอกสารและข้อมูลสารสนเทศทางการเงินตามมาตรฐานเวลาที่กำหนด</p> <p>หมายเหตุ</p> <ul style="list-style-type: none"> - การให้บริการข้อมูลที่เป็นเอกสารเผยแพร่ ณ จุดให้บริการภายใน 15 นาที - การให้บริการข้อมูลนอกเหนือจากเอกสารที่เผยแพร่ภายใน 3 วันทำการ 	$\frac{\text{จำนวนผู้รับบริการที่ได้รับการเอกสารหรือข้อมูลสารสนเทศทางการเงินตามมาตรฐานเวลาที่กำหนด} \times 100}{\text{จำนวนผู้รับบริการทุกรายที่ได้รับการเอกสารหรือข้อมูลสารสนเทศทางการเงิน}}$
	<p>เชิงคุณภาพ : ร้อยละ 85 ของผู้รับบริการมีความพึงพอใจต่อการให้บริการข้อมูลสารสนเทศทางการเงินของสหกรณ์และกลุ่มเกษตรกร</p> <p>■</p>	<p>จำนวนผู้รับบริการข้อมูลสารสนเทศทางการเงินมีความพึงพอใจต่อการให้บริการ</p>	$\frac{\text{จำนวนผู้รับบริการที่มีความพึงพอใจต่อการให้บริการ} \times 100}{\text{จำนวนผู้รับบริการทั้งหมด}}$
52	เพิ่มประสิทธิภาพระบบบริการสารสนเทศทางการเงินของสหกรณ์และกลุ่มเกษตรกร (Web Service)		
	<p>เชิงปริมาณ : มีระบบบริการสารสนเทศทางการเงินของสหกรณ์และกลุ่มเกษตรกร (Web Service) ที่ได้รับการเพิ่มประสิทธิภาพ</p> <p>■</p>	<p>ระบบบริการสารสนเทศทางการเงินของสหกรณ์และกลุ่มเกษตรกร (Web Service) ที่มีประสิทธิภาพโดยการเพิ่มอุปกรณ์จัดเก็บข้อมูลและเครื่องแม่ข่ายที่รองรับข้อมูลที่มีปริมาณเพิ่มขึ้น และมีระบบข้อมูลเพื่อวิเคราะห์ภาวะเศรษฐกิจทางการเงินของสหกรณ์และกลุ่มเกษตรกรในการสนับสนุนข้อมูลทางการเงินของสหกรณ์และกลุ่มเกษตรกร ในระบบบริการสารสนเทศทางการเงินของสหกรณ์และกลุ่มเกษตรกร (Web Service)</p>	$\frac{\text{จำนวนระบบบริการสารสนเทศทางการเงินของสหกรณ์และกลุ่มเกษตรกร (Web Service) ที่ได้รับการเพิ่มประสิทธิภาพ} \times 100}{\text{จำนวนระบบที่วางแผนเพิ่มประสิทธิภาพ}}$

สรุปภาพรวมตัวชี้วัด ปีงบประมาณ พ.ศ. 2563 (ต่อ)



ROAD MAP 63

RM	ตัวชี้วัด	คำอธิบายตัวชี้วัด	สูตรการคำนวณ (ร้อยละ)
53	เสริมสร้างการรับรู้และเข้าใจการใช้งานระบบเทคโนโลยีสารสนเทศและการสื่อสาร		
	<p>เชิงปริมาณ : บุคลากรกรมตรวจบัญชีสหกรณ์ได้รับการเสริมสร้างความรู้ความเข้าใจในการใช้งานระบบเทคโนโลยีสารสนเทศและการสื่อสารสำหรับผู้ปฏิบัติงานส่วนภูมิภาค จำนวน 284 ราย สำหรับผู้ควบคุมงานส่วนกลาง จำนวน 31 ราย</p>	<p>บุคลากรกรมตรวจบัญชีสหกรณ์ได้รับการอบรม เสริมสร้างความรู้ความเข้าใจในการใช้งานระบบเทคโนโลยีสารสนเทศและการสื่อสารสำหรับผู้ปฏิบัติงานส่วนภูมิภาค จำนวน 284 ราย สำหรับผู้ควบคุมงานส่วนกลาง จำนวน 31 ราย รวมทั้งสิ้น 315 ราย</p>	$\frac{\text{จำนวนกลุ่มเป้าหมายได้รับการเสริมสร้างความรู้ความเข้าใจ}}{315 \text{ ราย}} \times 100$
	<p>เชิงคุณภาพ : ร้อยละ 90 ของผู้เข้ารับการอบรมสัมมนาการสร้างการรับรู้การใช้งานระบบเทคโนโลยีสารสนเทศและการสื่อสารมีความรู้และเข้าใจในการใช้งานระบบ</p>	<p>บุคลากรกรมตรวจบัญชีสหกรณ์ที่ได้รับการอบรมเสริมสร้างความรู้ ความเข้าใจ ในลักษณะการบริหารจัดการระบบเครือข่ายของหน่วยงาน การทำงานของระบบและการให้บริการระบบงานที่พัฒนาโดยกรมตรวจบัญชีสหกรณ์สามารถถ่ายทอดองค์ความรู้ให้กับบุคลากรในสังกัดได้</p>	$\frac{\text{จำนวนกลุ่มเป้าหมายมีความรู้และความเข้าใจในการใช้งานระบบ}}{315 \text{ ราย}} \times 100$



กรมตรวจบัญชีสหกรณ์ 12 ถนนกรุงเกษม
แขวงวัดสามพระยา เขตพระนคร กรุงเทพฯ 10200



0 2016 8888



0 2282 0889



WWW.CAD.GO.TH

